臺灣日日新報 夕刊 五月十日
夕刊定價一部二錢
編輯兼發行人 佐々木
發行所 臺灣日日新報社
基隆支局 臺中支局 臺南支局 花蓮港支局 大阪支局 東京支局

銘酒 楓白鹿

# 戰機今や最高潮
## 江北に大包圍殲滅戰

【漢口九日發同盟】江北の山野三百粁に亙つて今や一齊に繰展げられてゐる大包圍殲滅戰は九日朝來愈よ戰機最高潮に達し、わが包圍網の中に足掻く二十個師十五万の敵の命脈は刻々最後に近づいてをり、九日飛躍的進展を見た東方部隊は應山西北方及び浙河市北方において湯恩伯、李品仙軍の主力を誘引殲滅し、その主陣地帶を突破せる隨山、吉井、寺岡、山口外各部隊は石井鉄牛、昆快速兩部隊を先頭に西北に雪崩を打つて敗走の敵を急追、壯快なる追擊戰を展開してゐる

# 要衝○○を蹂躙

【漢口九日發同盟】大洪山脈の峻嶮を突破し○○平野に進出した江口、隈谷、後藤、長瀨、倉林、吉田各部隊は九日正午過ぎ湯恩伯及び李品仙軍司令部の所在地たる要衝○○を鉄蹄下に蹂躙、更に息つく間もなく敵殘敵を猛追し東北方に急進中である

# 湯も我が術中に陷る

【○○九日發同盟】應山西北方戰線で捕虜となつた敵一將校の言に依れば蔣直系の湯恩伯はわが軍が應山西北方及び浙河子北方より新行動を起すや第五戰區左翼兵團李品仙軍に防戰を命じ、わが正面に配置するとともに麾下第百十師の二個團を督戰隊化して大擧南北兩正面に配備狀況を觀望してゐるうち、わが攻擊が猛烈を極め督戰隊一個團に次いで第百十師全軍が戰亂に捲込まれ窮地に陷るに至つたので、これを救出せんとして次ぎ次ぎに麾下の第二十三、第百九十三、第八十九各師を第一線に增援し、遂に全軍を擧げてわが作戰の網中に落ち込み、湯自身も○○から前線に進みわが重圍の中に落ち込んだことが判明した、この快報にわが全軍の意氣愈よ旺んを加へ殲敵の手は愈よ急となつた

# 敵の第一戰區に突入

【○○九日發同盟】八日を期し敢然行動を展開、信陽西方三十五粁○○山一帶に據る敵第六十八師を鎧袖一觸の下に擊破して西方に急進中のわが鈴木、青木兩部隊は九日遂に○○附近で湖北、河南省境を突破して敵第一戰區に突入、○○公路を制壓した、かくてわが大包圍陣は湖北、河南兩省に亙つて縱斷三百粁を越えるに至り、重圍下の敵の唯一の退路○○公路を遂にわが手に制壓されるとともに敵第一戰區よりの增援部隊の潛入不可能となり殲滅戰は愈よ酣を加へた

# 重圍下に同士討
## 狂亂の敵軍が醜態

【○○基地九日發同盟】わが重圍下に陷つた江北の敵軍は刻々と迫り來る皇軍の恐怖から遂に同士討ちの醜態を演じ、西大別山系一帶は今や狂亂の敵軍によつて地獄圖繪を現出してゐる、即ち九日戰線上空に飛んでわが地上部隊の鋭鋒に追ひ込まれ混亂を極めてゐる敵陣營に巨彈を浴せ未曾有の大包圍殲滅戰に空より協力したわが陸鷲部隊の偵察に據れば、九日正午頃○○北方地區において李品仙軍らしき約一千の集團と湯恩伯軍らしき部隊間に同士討ちの醜態を現出してをり、八日より九日にかけて隨山、襄陽公路を始め各退路をいづれもわが軍によつて制壓されたことを知つた湯恩伯軍の一部は九日朝來わが隨山、金田、川股、愛甲、加藤等各部隊の猛擊を○○周邊の山地に據つて必死に喰止めんとしたところ、李品仙軍はこれを見限つて退却し出したので湯軍はその退却を阻止せんとして衝突したものと推定される、尚桑、前島、田中(晃)秋山、小島、田中(巖)各部隊の偵察は九日終日江北戰線上空を飛んで棗陽東北方の敵集團を爆擊地上掃射をもつてこれに多大の損害を與へた

### 江南の戰果

【漢口九日發同盟】去る四月二十九日以來五月六日までにおける江南、通城南方地區の掃蕩戰において擧げた綜合戰果左の如し

抗戰せる敵兵力 三十五、二十一、八十二、九十二、百三十三、百三十四、百六十五、百九十五の各師に屬する二万一千

敵屍 二千百五十五

捕虜 三十六

鹵獲品 重機四、チェッコ銃十一、小銃五百七十四、同彈藥七一万一千二百、手榴彈七百十八

# 海鷲大活躍
## 艦隊報道部發表

△中支方面

【上海九日發同盟】艦隊報道部發表 七日我が海軍航空部隊は襄陽、南陽、西安の敵軍要據點を夫々急襲、市内の軍事施設を爆擊し多大の損害を與へたり、他の一部は宜昌を再度攻擊、飛行場及び兵營を爆破大なる損害を與へたり

△南支方面

七日我が海軍航空部隊は廈門島及び金門島附近の敵據點潮州、南靖の偵察攻擊を實施し南靖市街、同安、海倉、集美、島美其他敵軍要據地を爆擊何れも多大の損害を與へたり
同日他の部隊は蘭州を襲ひ交通部、無電臺及び市街の軍事施設を爆擊一部を炎上大破せしめたり

# 南昌奪還は失敗
## 敵企圖は完全に崩潰

【南昌九日發同盟】南昌奪還を企圖してゐた敵の四月攻勢は九日完全に全面的崩潰を見るに至つた、即ち四月二十四日來のこの方面の敵は敗將薛岳自ら總指揮の下に第九戰區の全軍十八箇師を動員、執拗な攻勢を續けてゐたが我が各部隊の勇猛果敢な反擊に依り五十里に亘る戰線で敵は多大な損害を負ひ九日までの敵遺棄死體は將校五十三、兵二千一百三十を出し更に武器彈藥多數を遺棄し去つた、この間我軍は敵作戰の裏を掻き臨海の荒鷲亦連日地上部隊と相呼應し爆彈の雨を降らしてこの大捷を收めるに至つたものである、尚捕虜中には敵第六旅團部旅長丁廷濱少將も混つてゐる

# 五臺山へ猛進擊
## 九日各部隊が一齊に

【○○九日發同盟】五台東北方河北方の殘敵を掃蕩し九日早朝一路五台山目指して進擊した吉水、佐々木部隊三方及び鈴野部隊の一部は九日夕刻五台東方地區の長江溝、孤峪口に進出、黑崎、椎原部隊の一部も參加して頑強な山嶺を越えて敗走する敵に追擊を加へてゐる、又久世部隊三方は九日夕刻五台北方十五粁の豆村鎭に進出殘敵を掃蕩中である

# 成都への遷都に
# 共產黨は反對
## 蘭州への移轉を主張

【香港九日發同盟】重慶來電によれば國共秘密共同委員會に於て首都移轉に反對しつつある中國共產黨は蔣介石の成都行き以來心穩かならず、七日遂に朱德、毛澤東、周恩來等の連名で國防最高委員會に對して蘭州へ遷都方を強硬に主張せる意見書を提出し、重慶の大空襲でさなきだに動搖せる國府内の不安を更に深からしめてゐる、因に同意見書は成都が重慶同樣日本空軍の爆擊圏内にあり、且つ平原の中央に位する地形的不利を說き一方山河の固めを有する蘭州が防空施設上有利であることを強調してゐると言はれてゐる

【香港九日發同盟】重慶來電に依れば既に國民黨側で内定した首都移轉問題の正式決定は中國共產黨の反對で今尚手控へられてゐるが中共の横槍は吳稚暉、戴天仇、張繼、葉楚傖、居正等の黨元老を始め陳果夫、陳立夫等のCC團及び汪派の間に深刻な不滿を醸し、蔣介石、陳誠等の實力派亦遷都地點の選擇に關する限り全然共產黨側と主張を異にし成都說を固執してゐる、一般に中共側主張は表面は兎も角内實においては既に中共の勢力圏と看做され且つ赤色ルートの要衝に位置する蘭州へ首都を誘引することによつて國民政府に對する自己の勢力を一層强化すると共に一方、抗戰支那の依つて持つた經濟的地盤たる四川の官方から國民黨の中心勢力を引離すことにより益々これを弱體化せんとする魂膽と解され、蔣政權の弱身につけ込む中共のこの種策動や政治的進出は今後も種々の形で繰返されるものと見られてゐる

# 時の人 (11)
## 中野正剛氏

とかくの評はあるが中野は確かに近代政治家としての一タイプを持つてゐる、身辺にいつも味方を持つてゐるが敵は更に多い、しかしいかに敵は多からうとも闘志滿々として常に屈する事を知らぬ所に彼中野の本領があり面目がある、今議會に於て議會中に支那旅行をしたのが問題になり、途に歸京すると共にアッサリ代議士を辭したことは世間周知の通りである、猪突猛進、思つたことはグイ／＼やりもし言ひもするのが彼の本領であるが、その言動に鋭さはあつても底力が足りない憾みがある、換言すれば突き出して來る槍先の鋭さはあるがタンクの如き重厚さと粘着力に乏しい憾がある、彼は代議士を辭し今後は院外一本で國民大衆の中へ飛び込んで行くのだと云ふ、ともあれ彼の行く所には善いにつけ惡いにつけ何等かの波紋が生じ、國民——殊に青年大衆の注意はそこに喚起されるといふ所に彼の存在意義があるのだ、九百の政治家の中にあつてともかくも彼の存在は光つてゐる、當年五十四歳、歐では獨のヒトラーより四歳の兄貴分だが老人の多いわが國の政治家としてはまだ若い、その若さと彼本來の闘志とが今後いかなる形に於て國民大衆の前に現はれるか(寫眞は中野氏)

# 歐洲情勢に關し
# 意見を交換
## 九日の五相會議

【東京十日發同盟】九日の五相會議は二時間余に亙つて歐洲情勢に對する帝國政府の方針に關し忌憚なき意見交換を行ひ午後五時三十五分散會した

# 省部首腦部會議
## 海軍省が重要協議

【東京十日發同盟】米内海相は五相會議散會後、九日午後五時五十分省内大臣室に山本次官、古賀軍令部次長、井上軍務局長等首腦部の參集を求め重要協議を行ひ七時過ぎ散會した

# 陸軍も首腦會議

【東京十日發同盟】陸軍では九日午後五時四十分より陸相官邸に板垣陸相、山脇次官、町尻軍務局長、參謀本部側より中島次長、橋本、樋口兩部長等參集して省部首腦部會議を開き重要協議を行ひ午後七時過ぎ散會した

# 獨伊は同じ運命
## 獨外相ミラノで語る

【ミラノ九日發同盟】ファシスト黨の機關紙ポポロ・デイタリー紙は九日の紙上にミラノ訪問中のリッベントロップ獨外相と同紙記者との特別會見記を掲載してゐるが、リッベントロップ外相が同紙記者に與へた談話は左の如きものである
余はミラノ市民の大歡迎に感謝する、フランス新聞はミラノ市民が余を冷遇しつつありと旺んに報道したがこれが虛偽である事は余が現實に知つた所である、虛偽を言ふのはその心が弱いからである、獨、伊兩國間の將來は相互に一層緊く協力するにあるのみ、兩國は同じ運命の道を走つてゐるのである、民主主義國家群はムッソリニ首相とヒトラー總統がその國民と共に平和を希求してゐるのを正確に認識すべきである、然しどうしても平和が得られない時には如何なる敵にも絶對に征服されるものでなくその爲の一切の準備が出來てゐる事をもよく認識すべきである

# 中立政策を維持
## 北歐四國外相會談で決定

【ストックホルム九日發同盟】ノルウエー、スエーデン、デンマーク、フインランド北歐四國外相は過般來ストックホルムで會合して獨伊樞軸の强化並に英佛ブロックを中心とする歐洲政局の急轉回に對處すべき北歐四國の共同態度につき意見を交換してゐたが、四國政府は飽まで傳統的中立政策を維持して歐洲紛糾の局外に起つことに意見の一致を見九日次の共同コムミユニケを發表した
ノルウエー、スエーデン、デンマーク、フインランド四國政府は歐洲諸國に現に結成されつつある如何なるブロックにも參加せず、將來歐洲戰爭が勃發した場合にも嚴正中立を維持するに決定した

# ゲ獨空相
# 突如スペインへ
## 時節柄注目を惹く

【サンレモ九日發同盟】去る四日來北イタリーのサンレモに滯在中のゲーリング獨空相は九日早朝突然ドイツ國務顧問一行とともに入港した「ハンブルグアメリカ」汽船會社のフアスカラン號に乘船、午前九時スペインのバレンシアに向け出發した、ゲーリング空相はバレンシア訪問後直ちにハンブルグに歸還する豫定と云はれるが、ドイツ空相のこの突然のスペイン訪問は時節柄頗る注目を惹いてゐる

# 上旬貿易

【東京十日發同盟】大藏省發表、五月上旬における帝國外國貿易概算左の如し(單位千圓)

| | |
|---|---|
| 輸出 | 一〇四、九七〇 |
| 輸入 | 一一一、七七八 |
| 合計 | 二一六、七四八 |
| 入超 | 六、八〇八 |
| 累計入超 | 七九、〇二九 |

# その日その日

○

江北、三百キロを超ゆる大地引網に、蔣の直系湯恩伯軍も引つかかる。皇軍にとつては近來の大漁——

○

この悲壯なる大光景を、蔣は奥四川の成都に在つて觀望してゐる蔣さんの胸中や、いかに

○

もうすつかり赤くなつて了つた國民政府は蘭州よりもソ聯領内へ遷つたら如何

○

首都に連日爆彈の雨の御見舞ひを受けるものと比べて廣大な四百餘州の天空までを征服する我日本の平穩安泰振りは目で見なくても判る筈だが——

○

不注意なタバコの吸殼から毎年起る火災や人命、物資等の損失はトテモ莫大、"吸殼は必ず消せ"くらゐは喫煙常識の實務。法も眠つてゐる

## 人事

▲田端殖產局長 佐藤農務課事務官同伴十日午後歸府
▲永井清次氏(日糖重役) 十日廣東より歸臺(吾妻)
▲松尾四郎氏(代議士) 十日南部へ、十二日歸北、十三日空路歸京
▲加藤知正氏(代議士)▲山田六郎氏(同上)十日南部へ、十四日歸北の筈
▲宮澤源吉氏(勸銀理事臺北支店長)十一日蓬萊丸にて上京
▲山口宗雄氏(勸銀高知支店長)▲岩井虎男氏(同松江支店長代理)十日前任地より來北(吾妻)十一日蓬萊丸にて赴任

## 無絃琴

"持てる国""持たざる国"と言へば物的資源に重点を置くのが一般の通念だが、併し人的資源が豐かでない国は果して持てる国と言へるか何うか、此の点に於て人口の增加する我日本は非常な強味を持つてゐる▲第七十四議會で改正を見た國勢調査に關する法律は從來十年毎に一回及び其の中間五年に當る年次に簡易な國勢調査を行ふ定めを改めて年次に拘らず必要に應じて臨時に國情調査を行ひ得る途を開いたもので▲國勢の基本に關する事項に就て調査を行ひ緊急の需要に應ずる點に於て時局に對應する用意深く、特に人的資源に對する用意の整備の方面に於て注目される▲事變下の人口及國民體位の問題は人的資源の充實、國民の保健問題は人的資源の維持強化の見地から議會でも諸種の論議が開陳されたが人口は昨年度は卅九万人計り減つて居り又徵兵檢査の成績等から見ると國民體位は必ずしも向上して居ない實情にある▲人口問題に就いては"產めよ殖やせよ"が標語となつてゐるが、それは同時に"育てよ"でなければ即ち死亡率が多くては何にもならない▲國民保健と言へば我が國民死亡原因の第一位を占める結核對策が現下の切實な問題で此度の結核豫防週間も聲を高くして行はれたが畏くも皇后陛下には結核豫防と治療に關する事業御奬勵の思召で此の度御内帑金五十万円を御下賜遊ばされた事は恐懼感激の極みである▲有難き思召しに副ひ奉るべく御下賜金を以て厚生省は財團法人結核豫防會を創立し結核撲滅に邁進する事となつた、之は國民保健の上に於て一時期を劃するものだが消極方面ならず積極的にも人的資源の擴充はあらゆる角度から再檢討されその施策を講ずべくそれは興亞の大業下の重大な時務でもある。

# 情熱の飛沫 (14)
高見順作 田代光畫

### 志立久樹 (六)

志立久樹は、奇妙な妖しい心理狀態に誘ひ込まれた。
(——安孫子の言ふ通り、たしかにチャンスだつた。またとない機會だつた。玲子に自分の慕情を愬へるのに、またとない、惠まれた機會だつたのに……)
志立は、心のなかで呟くのだつた。
チャンス、それは、——それを安孫子に言はれて、氣がついた譯ではない。
鍵がこぼれて出られない。さう知つた時、彼は
「——チャンスだ」
と、ひそかに叫ぶ声を、自分のうちに聽いた。忽ち胸の鼓動が早くなり、息苦しく、息づまる思ひだつた。

だが、彼は慌てて、その声に首を振つた。慌てて、——それは彼の勇氣のせゐだつた。が勇氣だけではなかつた。
(早まつたことをしてはいけない。輕率に振舞つてはいけない。)
さう自分を叱り、いましめるのだつた。求愛して、玲子に、すげなく拒まれたら、一蹴されたら、——それを恐れる氣持からでもあつた。慕情を愬へ、玲子に受けいれられるか、どうか、——自信がなかつた。玲子が、自分に對して、どういふ氣持を持つてゐるか、彼にはまるで見當がつかなかつた。だから、——盲目的にぶつかつて行つて、絶望を與へられることが、なによりも、こはかつた。はつきり絶望させられるよりは、不安な愛情を寄せてゐる、切ない今のままの方が、まだ、よかつた。
それほど、志立は玲子を愛してゐた。玲子への慕情は、それほど深く、清く、激しく、哀しいものだつた。
さうした慕情の故に玲子は彼にとつて、手の届きがたい、手のとどかない高い、遠いところにゐる。慕情が激しく燃えさかれば、さかるほど、それは玲子を彼から、いよいよ遠くへ引離して行く……。
そんな志立だつたから、玲子と狹い試驗室のなかに閉ぢこめられて、——玲子を、手をのばせば抱き寄せられる近さに見出した時、心の上では、逆に、その近さに反比例した近づけない遠さに、玲子を見ねばならなかつた。
彼は、ただもう狼狽してゐた。
そして玲子は、——玲子の眼にはさうした彼を憐れむやうな、かすかな微笑が、靜かに美しく湛へられてゐた。
「困つたわねえ」
玲子の声に、不安なくもりはなかつた。
彼は何かそのために餘計、おろおろと狼狽した。
——だが、今となると、そんな自分は、志立はギリギリと歯ぎしりをしたいやうな口惜しさと怒りを感じ出した。
(あんな機會は、またと來ないのではないか。二度と再び、自分に惠まれないのではないか。)
取りかへしのつかない氣持だ。悔恨が、嫉妬が、心を嚙む。
(さうだ。せめて、うそでも……)
志立は、そッと手を握つて勇氣をつけると、顫へを帶びた声で、
「實は……」
と言つた。
「實は、——君にだけ言ふけど……」
志立は顏をそむけて、言つた。
うそでも、玲子の心を得たやうに言つて置くと、それが、いつかは現實に成るやうな、——それを祈るやうな氣持だつた。そして又、うそと判つてゐながら、それを口にすると、何か不思議な陶酔的な現實感も伴つてくる、——妖しい氣持だつた。うそのくせに、玲子を獲得したぞと、安孫子に誇りたい奇妙な氣持だつた。
——いつか、佐治の事務所のあるビルの前に來てゐた。
「ぢや、ここで……」
と、佐治は突然、——はじめて口を開いて
「ここで失敬する」

# けふ厦門攻略の一周年
## 五通海岸に敵前上陸の日

【厦門本社支局發】早くも巡り來つて五月十日、ああ此の日こそ南支への要衝、援蔣ルートの最大據點厦門が、我が海軍陸戰隊精鋭の急襲の下に、敢なく潰え去つた五通敵前上陸一周年記念日である、時、昭和十三年五月十日午前四時、月落ち波靜かなる南支の曉闇を貫いて、志賀、山岡、福島の各部隊は粛々枚を銜んで五通海岸に迫るや一氣に果敢なる敵前上陸突擊を決行、僅か四日にして疾風枯葉を卷くが如く厦門全島を席捲したのである、此の日より厦門は新生した、新しき秩序の下に大いなる希望を担ひ南海に、大陸に響けと高らかに明朗厦門建設譜は奏でられた、敵前上陸以來幾多の聖戰の將軍として武勳永久に赫々たる宮田部隊長は過ぐる敵前上陸の日を無量の感慨と共に回顧、往訪の記者に對し特に左の一文を寄せられた

## 宮田部隊長當時を語る
## 敵の猛攻を排して强襲上陸を敢行
### 志賀、福島兩部隊が勇戰

私は昨年五月帝國海軍陸戰隊が厦門島を攻略致しました當時の宮田部隊長であります、本日茲に厦門島攻略の一周年を迎へまして貴紙を通じ台灣官民各位に對し厦門の状況に就いて述べます機を得ました事は私の最も光榮とし且つ欣快に堪へない所であります

回顧しますれば帝國海軍陸戰隊は昨年の五月十日拂曉を期して厦門島に奇襲上陸を決行したのでありますが、元來厦門島は支那福建省内に在りまして面積約三十六平方哩、島の周圍約二十五哩、長崎縣の壹岐島と略同じ位な大きさの島で、島の南西端に厦門市があります、陸戰隊は厦門市の反對側即ち島の北東端の海岸に上陸したのであります當時陸戰隊は最隱密に行動しましたので左翼部隊たる山岡部隊は敵に覺られることなく着岸上陸に成功しましたが敵は斯くと知るや直ちに全線の防禦配備へ就きましたので上陸後闇の中で亂戰苦鬪を餘儀なくせられ、又右翼部隊たる志賀部隊及び中央部隊たる**福島部隊は**左翼部隊より着岸が少し遲れました爲に着岸前から敵の銃砲火を受けた許りでなく敵は海岸一帶に鐵條網を張り廻し塹壕、トーチカ等に依つて猛烈頑强に抵抗しましたので此の兩部隊は鐵條網破壞の決死隊を先頭にして强襲上陸を決行したのであります 斯くて各部隊は上陸時又は上陸直後に頑强なる敵の抵抗に對して肉彈突入、或は手榴彈等握戰激鬪

## 四日目に完全占領

の後、敵の第一線を突破し、日の出後、全軍厦門市に向つて進擊を開始したのであります、此の頃から海軍飛行機が陸戰隊に協力して縱橫無盡に敵を爆擊銃擊しましたので全軍の士氣は頓に昂り頑强に抵抗する敵を篤迷掃蕩しつつ進擊に次ぐに進擊をもつて夕刻迄に厦門市を距る三粁の地點に達し、第一日の進擊を終つたのであります 然し夜になりますと地理に明るい**敵は各方面**に對して間斷なく逆襲して來ましたが、毎回多大の損害を與へて之を擊退しました、翌十一日は早朝から味方飛行機の勇敢適切なる協力の下に厦門市に向て進擊を開始し正午には市内に突入して敵を掃蕩し夕刻迄に厦門市全部を占領したのであります、次で十二日には厦門島の南岸にある海岸砲臺二箇所を攻略し十三日には島内の北西部一帶の敵を掃蕩しまして十三日正午を以て厦門全島の攻略を完了したのであります

本攻略戰に於て我に抵抗しました敵は、中央軍第五師の一個旅團約一千名外に保安隊、壯丁隊等總計約四千名でありまして敵の死傷約二千、其の中遺棄死體約四百、我軍の死傷は敵の四パーセントにも達しなかつたのであります **上陸點附近**における敵の抵抗は豫想外に頑强猛烈であり、我軍の戰死傷者の大部分のものは此の上陸戰鬪の際生じたものであります、本攻略戰に於て我軍の損害が斯くも少く而も僅か四日間で全島の攻略を完了しましたことは是れ固より大元帥陛下の御稜威に依るのでありまして恐懼感激に堪へない次第でありますが同時に我が艦隊航空部隊並に海軍航空部隊から有效適切なる協力を得ましたことと、陸戰隊將兵の勇戰奮鬪の結果に外ならないのでありまして本攻略戰に殉職した忠勇なる將兵の英靈に對しましては今尚敬意と痛惜の念を禁ずる能はざるものがあるのであります、此の上陸戰鬪に於ける成功が厦門全島攻略の契機となりましたので、本日當地に於ては日支官民多數參列の下に盛大なる慰靈祭を行ひまして戰歿勇士の英靈を弔ひ、又數々の一周年記念行事があり

## 今は事變前と同様に明朗

**厦門市内は**誠に和やかな氣分に充ち滿ちて居ります 厦門島の對岸大陸には現に敵の中央軍が駐屯して居りまして、海岸の要地に兵力を配備し常に盛に塹壕、トーチカ等を構築して沿岸の防備を嚴にして居ります、從て厦門島の北部及び西部一帶の海岸は何れも敵の陣地と對抗して居りまして最も近い所は僅に千二百米に過ぎないのであります、尚當方面は潮の干滿差が五、六米もありますので大潮の干潮時には二百米位の幅の水道を殘して全部干し上りますので斯る場所では彼我共に常に非常に緊張して警戒し今尚時々小銃、機銃等で射ち合ひをやつて居ります、一方支那軍では絶えず厦門奪回のデマを飛ばして居りますが未だ一回も實行したことなく、最近皇軍の海南島占領、次で**南昌陷落後**は可なり動搖し省政府では頻りに壯丁を强制的に徴發して防禦陣地を補强したり、主要道路を破壞したり又は之等の壯丁を訓練して沿岸要地の守備に當らせたりして居る様であります 厦門市の人口は事變前十八万と稱せられて居りますが、昨年の二、三月頃から日本軍が近く來攻すると云ふ噂が立ちまして資産家連は南洋方面に避難し陸戰隊の厦門上陸と同時に大部分の者は支那大陸又は厦門市の對岸にある鼓浪嶼と云ふ共同租界に避難しましたので陸戰隊が厦門市を占領した當時市内に殘つた者は約一万五千人程であつたのであります、之等の支那民衆は何れも店舗を堅く鎖して屋内に蟄居して居りましたので當時厦門市内は全く死の街であつたのでありますが六月十一日から内地人及び台灣人の**厦門復歸を**許し六月二十日には治安維持會が成立し翌二十一日から鼓浪嶼に避難して居た支那人の復歸を許しましたのでそれ以後は毎日一千名位宛復歸して市内の人口は昨年八月末頃には既に四万、現在では十万以上に達し市内の繁盛振りも今や殆ど事變前と同様になり島内の治安も陸戰隊の占據後迅速且つ確實に維持せられましたので一般民衆は皇軍の公明正大なる態度に信頼し何れも安んじて生業に專念し島内到る處に平和な氣分が漲つて居ります之が一年前に激烈な戰鬪があつた土地であり、今尚對岸の支那兵と對峙して居る土地の風景とは思へないのでありまして占據當時の状態と比べまして全く隔世の感があり誠に感慨無量であります、然し乍ら支那軍は今尚抗日テロ團やスパイ團や其の他不逞の徒を

### 對岸の鼓浪嶼 に潜入させまして

厦門市内の擾亂や要人暗殺や情報探知等を企圖し相當活躍して居りますので之等に對しては常に極めて嚴重な警戒を加へて居りますので幸ひ今日迄何等の事故もなく極めて平穩であります 斯様な次第で當地厦門は昨年五月陸戰隊の占據以來指導的立場に在る日支官民の熱誠と異常な努力とに依りまして、從來の秕政は一掃せられ治安は强固に、一般民衆も亦安居樂業し、今や明朗新厦門として見事に更生し着々日支共存共榮の實を擧げつつありますことは洵に慶祝に堪へない所であります、固より當地は未だ支那大陸と直接交通を開き得る時機に達して居らず亦島民の中には今尚對岸奥地や南洋方面に避難して居りますので當地の商業貿易等には向發展の餘地があり、又**各種施設の**規模なども更に擴大せられるものと思つて居りますが、兎に角厦門は福建省第一の商港であり所謂南洋華僑の故郷であり理想郷なのでありますので、此の地に模範的な一大平和境を建設し文字通りの王道樂土を實現する事は南支那方面に日支永遠の共存共榮を具現すべき鍵鑰をなすものでありますから、當地の官民一同は互に協力一致此の聖業の完成に向つて目下鋭意努力中であります 又當地警備の任にあります海軍將兵一同も聖戰の第一線に勤務する榮譽と其の責務の重大なることを自覺しまして愈々奮勵努力以て奉公の誠を盡し 上聖明に應へ奉り内國民の期待に副はんことを堅く期して居ります、最後に當地に於て戰歿した英靈を重ねて慰むると共に過去一年間**軍務多忙の**裡にあつても台灣總督府初め官民の方々から寄せられました熱誠なる御同情と御後援とに對しましては常に深甚なる感謝の念を捧げて居ります、茲に當地海軍將兵一同に代り厚く御禮を申上げたいと存じます

厦門攻略一番乘り地點　寫眞は五通海岸目掛けて志賀部隊が敵前上陸一番乘りの地十米手前の砂濱に鐵條網があり敵は此の三家屋によつて頑强に抵抗した(總督府許可濟)

# ソ聯民衆の一部で戰爭勃發を望む
## スターリンへの怨嗟昂る

【ハルビン九日發同盟】去る三月ソ聯脱走に成功、滿洲に來たイワン・レゴクシは九日ハルビン某所において記者團と會見しスターリン政權を呪ふロシア青年の氣持を左の如く語つた

自分はウクライナの首都キエフに生れ二年前に强制徴兵を受けて極東に移され滿洲の獨立と發展を聞き脱走の機會を窺つてゐたところ、本年三月國境歩哨に當つた折、闇を衝いてスンダチヤカの結氷を渡り脱走に成功した、私達の長官であつたリシュコフ大將が脱走したことを滿洲に來て初めて聞いてびつくりした、ブリュッヘル將軍の事に就てはチタ通過の際ブリュッヘルの歌を禁止され不思議に思つてました、一般民衆はスターリンの誤れる指導の下にその悲壯な日を送つてゐるかと思ふと憤激を禁じ得ない、然し民衆の多くはこの上は一時も早く戰爭の起ることを希望してます、何故かと言へばスターリン政權の顚覆を圖る爲にはソ聯が戰爭を起した時以外に機會がないからである

天覽馬術出場の將星　天覽馬術出場者、右から板垣陸相、西尾教育總監、畑俊六大將、寺内壽一大將

## ユ國の兩殿下 羅馬に御到着

【ローマ九日發同盟】ユーゴースラビアのパウル攝政並に同妃オルガ兩殿下には今回イタリー皇室の賓客として正式にローマを訪問される事となり九日午前ベオグラードを出發された、十日午後ローマに御到着の豫定である、兩殿下には十日イタリー皇帝エマヌエル三世陛下並にエレナ皇后陛下と御會見の後十一日はナポリで擧行される大觀艦式に臨まれる筈である

## 北投神社例祭

滿淡北投の街に鎭座する北投神社の例祭は十四日執行され十三日は宵祭となつてゐる、本年は時局柄嚴肅な祭典を行ひ餘興も差控へたい意向もあつたが皇民化運動と敬神思想涵養の見地から庄民の希望により結局餘興は盛大に行ふことになつた、目下計畫中の行事は十三日午後一時から陸軍病院前廣場で奉納學童相撲大會、十四日午前九時から奉幣行事、九時半から神社例祭、祭典終了後庄下各小公學校生徒二千名の子供神輿、午後一時から北投檢番藝間で奉納の手踊りを行ふ由

# 「千振」も堂々と藥局方の仲間へ
## 代用藥として正式登場

【東京十日發本社特電】年々二千萬圓以上に上る輸入藥を抑へ藥局方の規約を改正し草根木皮、合成藥の國産藥品を使ふ爲め厚生省衛生局では昨年十一月以來代用藥品の選定に努めて來たがこの程審議終了して日本藥局方に新規編入すべき代用藥六十一種、一部改正すべき四十七種、試藥十三種等を決定したので一兩日調査會總會に掛けた上來月中に改正省令として公布する事になつた、戰時下の代用藥として天下晴れて正式登場する草根木皮の面々は山椒、千振等從來庶民から誰も知つて居るげんのしょうこ等でヨード、グリセリン、炭酸水素が藥局方の域を脱して用ひ易く便利になつて居る、又一部改正の部では葡萄酒は從來赤色のものだけ指定されて居たのが日本向きに白赤何れも可となつて居る等要するに今度の改正で藥が手に入り易くなるのは勿論、從來より安く便利になるので患者にも醫者にも大きな福音と見られて居るが今後尚適當なものがあれば代用藥として研究する筈である

# 羅馬は祝賀一色
## 建設記念日を迎へて

【ローマ九日發同盟】ローマ帝國建設記念日の大觀兵式は快晴の九日午前九時から皇帝エマヌエル三世陛下臨御の下にムッソリニ首相以下イタリー文武百官、ローマ滯在中のパラウ ヒッチ獨立軍總司令、ローマ外交團等參列、シテイ大通りで盛大に擧行された、參加兵員六万人、大砲三百門、タンク三百台、重機關銃七百基、一千の自轉車隊、リビア騎兵隊その他で特に異彩を放つた、九日は元來エチオピア併合記念日であるがこれにアルバニア併合、スペインにおけるフランコ軍の決定的勝利、獨伊軍事同盟の成立等の喜びが重つてローマ全市は祝賀氣分が横溢してゐる、式後ムッソリニ首相はヴェネチア宮で廣場に參集した數万の市民に對し獅子吼を試み最近における歐洲情勢の推移を説いてイタリー國民の結束を促し次の如く語つた

我々の軍備の力は疑もなく偉大である、然し我々の精神力は更に一層偉大である、吾等はこの事實を一旦緩急の際に現實に證明するであらう

## 穂高神社昇格運動

日本アルプス國立公園内の穂高神社(奥宮)は信濃一の宮諏訪神社に頒く大社であるが今尚縣社に過ぎぬので戸田子爵や貴衆兩院議員有志などが穂高神社昇格奉賛會を組織、運動中であるが台灣では台北市川端町の等々力智照太郎氏が協賛運動進中であると

## 新竹家政入學式

【新竹電話】私立家政女學校の第一回入學式は十日午前十時より街公蹟の假校舎講堂にて小川州視學官、長田市視學臨席の下に擧行、仲田校長の訓辭あつて十一時半閉式した因に新入學生は百名である

## 七星郡教育會總會

七星郡教育會では十二日午後二時半より士林公學校に於て通常總會を開催することになつたが同會では總會開會に先立ち午後一時半より台灣神社に正式參拜を行ひ又總會終了後に芝山巖の參拜を行ふ由

## 臺北消防組幹部の後任決る

勤續四十年に及ぶ台北消防組戸田、井上兩副組長、水田、増田兩小頭の辭職願に基く同消防組幹部の異動は十日次の如く決定し同日州會議室に於て黒澤保安課長より各副組長に對して辭令の交付が行はれ小頭、小頭副に對しては臺北南署に於て大塚警務主任より辭令の交付があつた

副組長第一部長　岡田彌三郎
同　第二部長　山口博正
同　第三部長　菊入藤吉
小頭第一部　川西政吉
同　第二部　小林締陞吉
同　第三部　安田定義
小頭副第一部　西本寳二
同　第二部　永嶺一虎
同　第三部　深堀惣市

## 夏場所
### 愈よあす開幕

【東京十日發同盟】全國相撲ファン待望の夏場所は興亞の歳に相應しく十五日間長期興行で愈よ十一日華々しく蓋を明けるが初日取組は左の如くである

鏡巖(東の里)　巴潟(相撲川)　照國(高登)
松の里(香釧山)　倭岩(幡瀬川)　出羽ノ花(両櫻山)
神東山(佐賀ノ花)　大邱山(金湊)　大浪(駒敵島)
鶴ヶ嶺(綾若)　大潮(安藝ノ海)　五ツ島(旭川)
富士ヶ嶺(肥州山)　鹿島洋(桃ノ里)　出羽湊(楯甲)
玉ノ海(笠置山)　名寄岩(駒ノ里)　綾昇(羽黒山)
朝士山(巖岩)　前田山(両國)　男女ノ川(大邱錦)
双葉山(磐石)

## 密輸團を檢擧
### コカイン六貫を押收

南署横濱、林、渡三刑事は此程太平町二ノ六八張漢清(二〇)の身柄を留置し外國爲替管理法違反として濱田部長刑事指揮の下に極秘裡に取調べを行つてゐるが同人は電話電信を利用し大阪を根據に多數の便利屋と結託して對岸より阿片、モルヒネ等の密輸を行ふ大密輸團の一味と目せられ同人の兄張欽朝は大阪にあつて其の采配を揮つてゐるものの如く同署では直に各方面に照會手配を行つた、同署捜査の一件としてコカイン六貫が北署刑事に依つて押收され事件は南北兩署打合の結果關係嫌疑者の居住地の關係から北署に移牒され更に嚴な取調べが開始される模様である

### また四貫の手

老夫婦に對し市内某名二氏から各十円づつ同情金が本社に寄託された

## 能澤氏母堂蘇生

台北州理事能澤外茂吉氏母堂ハル子刀自逝去の事は既報の通りだが、其後奇蹟的に蘇生し段々快方に向ひつつある旨知らせがあつた

## 廣東省城語通譯要員の選定試驗

廣東省府情報部では今回左記要項に依り廣東省城語通譯要員の選定試驗を施行するに付希望者は履歴書一部携行の上參集されたいと、尙軍司令部へ提出濟の者も更に履歴書持參の上受驗のこと

一、日時　五月十二日午前九時
一、場所　臺北第一高等女學校(高等女學校講堂)
一、携行品
1、筆記具(鉛筆、万年筆等)
2、履歴書一部(當日履歴書携行なきものは受驗を斷る由)
一、費用　受驗の爲の費用、旅費等は一切支給せず
一、注意　辨食携行のこと

尙自動車運轉手の免許證を有する内地人並に本島人及運轉の心得あるもの數十名採用の上廣東へ派遣する由に付希望者は同日右指定場所へ履歴書持參の上參集せられ度いと

## 定期航空

△内臺定期航空(上便)つくば號は十日午前六時五十二分臺北發乘客は次の通りである
小野田正宗(會社員)年田繁雄(商業)國枝榮(技師)猪瀬頌(貿易)李榮輝(商業)篠田定雄(會社員)日比野治三(同)

## あすの天氣

臺北地方　南西の和風晴後驟雨
北部地方　南西の和風晴後驟雨
東部地方　北の和風晴後曇
西部地方　南西の和風晴後驟雨
南部地方　南西の和風晴後驟雨

概況(十日)　七六四粍の高氣壓は蒙古方面にあり南東に移動し七五二粍の低氣壓は漢口附近にあり東に進む模様、本島は一般に晴、近海は南東の和風晴、海上は穩であります

## 映畫と演藝

◆國際館　晝一時上映
1 パテーニュース　午後七時三〇分
2 地雷日ニュース　七時五九分
3 マルコポーロの冒險(豫告篇)　八時〇七分
4 人情紙風船　八時二三分

◆タイゲキ　晝十二時廿分上映
1 週日ニュース　午後七時〇三分
2 父よあなたは强かった　七時一七分
3 制服の街(前)　八時〇四分
4 制服の街(後)　八時四八分

◆第二世界館　晝一時上映
1 新吉原ざんげ　午後七時三〇分
2 新しき翅　八時一六分

◆新世界館　晝一時上映
1 パテーニュース　午後七時〇〇分
2 血吹雪　七時三五分
3 人魂月夜　八時〇四分
4 弱馬裁判　九時三五分

◆芳乃館　晝一時上映
1 東日ニュース　午後七時三〇分
2 出世所藤堂高虎
3 大毎ニュース
4 インチキ音樂會　喧嘩の花盛り

◆大世界館　毎夕六時開演
木村友衛一行
友衛口演(前席)河野の二宗(後席)長内山飛講

あなたを魅了する　ゲエリイクウパア　久方出演の　マルコポーロの冒險　急々十三日封切　國際館

産額東洋一　ニッサン化粧石鹸　ニッサン洗濯石鹸　日本油脂株式會社

父よあなたは强かった　怒濤の合唱！　歌手 伊藤二葉　霧島松原　Columbia　コロムビアは時代

VEGELINE　毛髪養料ベジリン香水　斯界に多大の信用と愛用者を有する　本舗 東京市日本橋本石町 リーガル商會

安住蚊煙香　人に害なく蚊がコロコロと死ぬ　世界一の蚊とり

ABC印 エービーシー 高級火口

ノルモザン錠

グリコ　アリガトー

青春の丘　五月の快調！　明 北廉太郎　テイチクレコード

九段の母　塩まさる　僕の武勇傳　花散る校庭　上海ブルース　北京覗き眼鏡

ロカタホシ酢　天下一品

喘息　アストマン

照内末　胃腸・榮養・脚氣　龜井藥品研究所

御會葬御禮　小坊

# 家庭と婦人

## 主婦は牛乳に對して正しき常識をもて
### 良否の鑑別法はかうする

**母乳** の代用品として牛乳は最も適當で從つて最も多く用ひられて居りますので、小兒を育てる人は牛乳について一通りの常識をもつてゐることが肝要です。殊にこれから夏にかけては牛乳が悪くなり易いので、その取扱ひ方や見分け方は是非とも必要です

**第一** に牛乳の『源』たる乳牛には牛結核その他の病氣があつてはならぬことは勿論牛の飼料に十分營養があり、ヴイタミンを十分に含んでゐるものを十分食べさせなくてはいけないのです。搾るとき清潔にすべきは勿論無菌に搾られた乳が最もよい、之を生乳といひます。無菌搾乳の設備のない所では、搾つた乳を攝氏六十度に三十分間消毒し、低温殺菌乳として配達します。この乳にはヴイタミンが存在します。以上の乳の配達を受けた家庭では腐敗させぬ様に注意して取扱ふ事です

**夏分** にはすぐ冷藏庫に入れるとか、冷水の中へつけておきます。乳壜に十時間位まで放置せぬことです。牛乳（全く消毒せぬ乳）と低温殺菌乳を飲ませるときには、適度に温めることはよいが、決して煮てはいけません

×

**次に** 良い牛乳と悪い牛乳とを見分けるのに、どんな点に注意したらよいかを挙げてみませう

△良い牛乳　比重は水よりも重く攝氏十五度のとき一・〇二八乃至一・〇三四のあひだを上下します色は乳白色で一種特有の香氣があります。煮立てた時に上に白くて淡黄色の薄皮即ちクリームができます。水のはいつたコップに、牛乳三四滴をたらして見て、固つたまま沈むのは良い牛乳です。又指先に牛乳をつけてみて、粘氣のあるのは良い牛乳です

△悪い牛乳　ですが、比重のあまり高かつたり、低かつたりするものは悪い牛乳です。色が澄んでみたり、黄ばんだり、瓶のフチにかたまりがついてゐたり、或は厭な臭氣の發散するものは悪い牛乳です。古い牛乳は靜かにおくと容器の底に沈澱ができます。黄色或は褐色に着色してあるものには細菌が混入してゐます。嘗めてみて一種不快な苦味があつたり、舌をさすやうな感じのものは古い牛乳の證拠です。煮立てた時にぶつぶつのかたまりのできるのは腐敗した牛乳です。水のはいつたコップに牛乳三四滴をたらしてみて、それが水の中でぶらぶらと散るやうならば悪い牛乳です。牛乳中に數滴のヨード丁幾を落してみて、それが藍色を呈したならば米のとぎ汁や、その他の澱粉質が混入してゐます（竹内醫學博士）

### この母を見よ
#### 十歳の女兒拘留さる

十歳になる女の子が果實を盗んだ爲に母親と一緒に三週間留置場に入ることになり、非常な話題となつてゐます

此の婦人はノラ・モリソンと云つて、ロンドンの或る果實屋に勤めてゐたのですが、たまく彼女の十歳になる女の子が店に遊びに來て、出來心から果實を盗んでしまつたのです。婦人はこれを見つけて、子供がこんなことをするのは、母親の教育が悪いからで、當然自分にも責任があると云つて早速警察に行つて、子供と一緒に留置場に入つてしまひました

## 國民保健の實を擧げよ
### 公衆衛生と心身鍛錬

國民保健の重要さは今更申すまでもないが、とかく形式的になりがちなのは困つたものだ。しないよりはましだが、ポスターやパンフレットの配布だけでは不十分。先づ國民營養改善の方面では白米食廢止、胚芽米、七分搗の勵行、無砂糖の徹底、經濟營養の奬勵（例へば鰯、鯖の利用の如き）が挙げられ、傳染病豫防の方面では腸チフス豫防注射種痘の勵行を始めとし野菜の消毒、その他傳染病の徹底的豫防が行はれ、更に結核豫防がこの際特に大々的に行はれねばならぬ、その項目としては、小兒結核の豫防の徹底、家内感染源の探索、各種消毒方法、喀痰の取締などが數へられる。

× × ×

なほ、一般家庭に於ても肝要ではあるが、殊に接客業者組合に於て、用心すべき事柄は環境衛生の改善がある、これらは衣食住の方面に渉ることは勿論であるが、換氣、採光、井戸、下水、溝渠、塵芥箱、便所等の清掃をはじめとし特に今年は蠅の發生を防止する必要がある。それといふのも、赤痢その他の傳染病が今後はなかく多數を占めるとみなければならぬからである。

また、母性乳幼兒保健向上については、衛生婦人會の方々がこれまた助力していただきたい。赤ン坊の死亡率が世界で有名なほど多いといふ我國の現状に照らして、これは改善すべき事柄が却々多く殘されてゐる。

× × ×

公衆衛生と心身鍛錬、これについては、道路、公園、廣場、電車映畫館、浴場、公衆便所、その他多數集合の場所の清潔、騷音、汚水、排水、煤煙等の処分について各町會、一般組合等に於て、大いに改善の道を計つていただきたいものである。道路と公園とを見れば、その國の文化の程度がわかるといふ位であるから、その清潔に努めたいものだ。各町會は清潔組合を督勵し、協力して、その實を挙げると共に、各個人もまた、この趣旨を十分に徹底させて公衆衛生の向上を計りたい、公衆便所の如き安心して入れるものがまことに少いといふのも正に國辱ものであり、公衆浴場に於ける流し場の不潔、また入浴者が流し場に所構はず痰唾を吐いたり、浴槽内で手拭ひを搾つて背中を洗ひ、または全身を洗ふことなども、この際斷然廢したい事柄であります

次に心身鍛錬については、屋外運動の奬勵、體操の普及、その他いろくある。「喉もとすぎれば熱さを忘れる」といふことがあるが「健康週間がすぎたら後は不健康ぢや」困る。自彊自勵！そして積極的に公共衛生に努めよ！

## これから歡迎される 佃煮を吟味する（下）
### 小魚物の良否見分け法

次に味のいいのはモエビです、一般市場に出てゐるのは霞ケ浦でとれる川エビが多い、これは形も大きく、おいしさうですが、煮ると身がしまつて殻ばかり大きくて味は落ちます

× ×

近頃小魚物の佃煮としては、千葉、茨城、秋田ものなどが進出してまゐりました

コブも生で一貫匁四十錢位から三圓位程度まで、材料に高下があり良いものは肉が厚く、幅廣に手で切つてあるが、安いのは肉もうすく、クヅコブを使用するので機械切りの細かいものが多いのです

醬油は辛いものより甘いものの方が喜ばれるやうですが、何れにしても、美味の要点は醬油の良否が絶對條件となるわけです、良い醬油を使つたものは、ベツコウ色にテリがあり、醬油特有の芳香があります、悪い醬油を使つたものには飴を使つて、テリを装つたものがありますが、これはベタくして始末がわるい、煮方の大體は原料を醬油と砂糖の液で煮て一度ひき出し、その煮汁を煮詰めたもので再び煮るのが一般の方法のやうです

× ×

魚類の一般的な見分けとしては形のくづれてゐないのが生きの良い魚を使つた證拠で、頭がとれてゐたり、腹が破れてゐたりするのは、生きの悪いものを使用したものか、造つてから日數の経つたものです

× ×

普通煮てから一ケ月以上経つと芳香が無くなり、味は落ちテリがうすれます、味噌臭い匂ひがして、このテリの薄れるのを防ぐためタレをかける場合もありますが幾度もこれを繰返すと、妙に黒光りがしてくるので誰にもすぐ見破ることが出來ます、なほ、これからは蠅に十分注意しないと卵を産みつけられ蛆の湧く心配があります

## 禿頭百五十年祭
### ロンドンの話

立派な商賣人の家族が最も奇妙な祝祭の一つであるに違ひないものを最近祝つた、それは一家の禿頭の百五十年祭である、五代にわたつて、家族の誰もが一人殘らず生れながらの禿頭で、終生毛髪は生えなかつたのである、一族のうち一番小さいのはたつた三歳であるが彼の頭には一本の毛もないといふのであるこれはロンドンの話である

## 連載漫画 チャア坊豆日記（48）
新関けんのすけ

## 花は嘆く
### 知らぬ間に潜みこむ 女性・生理の敵
### 治療の堅壘は美事に築きあげられました 最新病芯療法の凱歌

春先のうすら寒さ、日中の軽い汗ばみ、この種の温度の急変化に當つての一寸した油断が、冷えこみの原因となり、急性的に内臓炎を起したり、慢性にぐづついてゐる症状が、急にはつきりした痛み不快等の症状を起す事が大變多いものです。

**婦人薬は乏しい 褒める價値ある**

春は動物も植物も新しい勢を吹き出して、それぐの生命を繁殖し、みそのあとを殘す為めいろくと本能的な動きをするものですから、病氣その物もそれにつれてもり返へす勢ひを吹き出すものです。

婦人病の治療が進歩した現在になつて見れば、昔からの内服用薬とか、醫學上『異物』と云ふべき不溶解性の丸等と云ふものを家庭でお使ひなさいと奬められなくなるのは當然です。

**病芯その物を治療する進歩した研究薬**

婦人病は女性骨盤内臓器に現はれた炎症で俗に云ふ爛れです、これが腫痛んで、痛みが四方に散ると下腹痛・腰痛・股内側の牽引痛を感じ、上に昇つて頭痛頭重、眩暈、肩凝り、不眠症ヒステリー等となつて現はれ、頑固な便秘、四肢の冷えと云ふ風に全身的に拡がつて來ます。

そして分泌物がズット増加して終ると異常を認めるのが病的帯下と云はれるものです。だから是等の症状の治療は別々に區々にするのでは効果がなく、これらの病芯となつてゐる子宮の炎症を治療し同時に殺菌して病菌を除く事が治療上最も大切な事は専門の診方です

**寸分隙のない組成 二つの新療法をも加へた**

現に帝大病院を初め全國有名病院婦人科で使用の高級婦人薬ワセトン球は、病芯の殺菌消炎收斂を經とし、治療中を薬にし且治癒を速める為に、鎮痛制泌、消毒防腐、制臭作用等を緯にしてがつちり組成されてゐる許りでなく、その上研究に研究を重ね専門家の意見を徴して次の新療法も同時に出來るのですから、効果上一分も隙のあり様はないのです。それは

（一）V・AD、組織の更生作用があり分泌物を止める

（二）腺黄體ホルモン。女性美の『源』であり之れが衰へたりすると子宮發育不全となり無月経、月経痛等が起る。

**爽快で後仕末不要**

使用は至つて簡單で安心して家庭で出來ます。溶解度が早いので病芯に行き渡り、獨特の浸潤作用で病竈に溶け、使用時にもその後にも少しの不快もなく、処女にも安全なら人に判らぬ点神経質の人々も絶賛されます。

普通なら二日に一球でよく症状により一日一球の使用で良いと云ふ成績です。

春先の女性的不快はワセトン球のよく溶け込む如く溶け去つて處女の美しさ快活を取り戻して頂きたいと切に御奬め致します。

**氣輕るな廉價**

六球七十錢十二球一圓廿錢廿四球二圓卅錢四十八球四圓四十錢（送料十五錢）のところに足ら薬價で心ゆく迄治療が出來ます。病院納入包一四四球十二圓も治療の便を圖り御分け致します

**お求めに御注意**

類似薬をさける爲有名薬店デパートでのお求めは必ず帝大病院使用の『ワセトン球』と御指名の事。

東京市芝區通新町十三番地 發賣元 合資會社 河原商店


## 守神がついて氣強い
埼玉・上岩瀬　久野多恵子

乱筆にて御免下さいませ。此の間は御親切なお手紙や詳しい説明書並びにワセトン球早速お送り下さいまして誠に有難うムいました。思ひの外早く着きましたので嬉しくてたまりませんでした。早速五日から使ひ初めましたが初めは弱すぎてはと思ひ二日に一度使ひましたが、三度目からは一日一回使用してゐます。お蔭様で此の頃は體の工合も大変良くなり使ひ初めてからは私には、ワセトン球と云ふ守神がついてゐるのだと思ふと何んとなく氣が強くなり、仕事も人様と同様に毎日愉快に出來る様になりこれも皆ワセトン球のお蔭と嬉しくなんと御禮申上てよいかわかりません。つづいて使用させて戴きたいと思ひますから誠にすみませんが今度は二十四日分お送り下さいませ。お願ひ致します。

### 今日の言葉

吾等は出來得る限り惱める隣人を助けてその暗黒なる生活を光明に轉向せしめん事を期す。


# 頭脳を明快に！

**頭の疲れ**　脳の疲勞毒素は血行を妨げ、脳の働きを鈍らせ、記憶を悪くするから健脳丸で一掃なさい　單なる頭痛薬と異り、毒素を一掃し血行を正し芯から明快にします

**逆上の悩み**　健脳丸を服用すれば便通を快くし、憂鬱を解消して安眠が得られ、逆上、めまい、心身共に爽快です

近代人の常備薬として　『健脳丸』特有の強壮、快眠、鎮静作用が理想的！

# 健脳丸

主効　頭痛　頭重　逆上　めまい　不眠　便秘　脳充血　神經衰弱　中風卒中の豫防に

藥價　六十錢ヨリ　十二圓迄　各地藥店にあり

發賣元　大阪 東京　丹平商會

K-2



治淋特効　治淋特効　治淋特効　治淋特効　治淋特効

# これは広告ではない、事実だ！
## 殺菌、喰菌、溶菌の化學的治淋療法＝治癒率実に99％

治淋特效劑G―U―サイドの眞價は最早贅説を要しない所で、臨床醫家諸氏は醫學史上サルバルサン（六〇六號）以上の大發見として驚異の嘆聲を揚げ、全治者各位はこれこそ天來の神藥と心からの感謝を寄せ、模造者はその模倣に憂身を窶しつつあると云ふ三個の事實に依つて十二分に確認されてゐる。

G―U―サイドは從來の姑息的治淋劑とは根本的に異り體內に入るや直ちに殺菌、喰菌、溶菌の三大作用を發揮する爲め、早いのは二三日の服用で止膿、止痛、淋絲消滅の頓挫的效果が現れ、遲きも一週間內外で症候好轉するを常とし、其の治癒率實に90％以上に達する事は各醫科大學に於ける臨床報告の證明する所である。

內地 支那、滿洲は勿論、本島に於ても發賣後僅かに一年そこそこで既に全治者數萬を出したことは寔に御同慶に堪えない所であるが、世の同患の士が一日も早くG―U―サイドを服用せられて彼の忌むべき疾患から速かに解放されることを衷心から念願して已まない次第である。

G―U―サイドは女子淋疾に對しても同樣の效果を發揮すること勿論である。婦人科疾患の大部分が淋菌に起因することは臨床統計の示す所でこれは由々しき問題である。國民の體位向上、種族保存の爲めに敢へてG―U―サイドをお奬めする次第である。

**特性G―U―サイド創製にも成功！**

G―U―サイドの效力は其の含有する有效因子の有つ選擇的殺菌作用に依るものである爲めに十人中一二人の特異體質患者には時に效果不明な場合がある。一部學者間に於て苦心研究の結果、遂にこれ等特異體質患者に適應する特性G―U―サイドをも創製するに至つた。これとG―U―サイドを連用する時は99％の驚異的治癒率を得ることが出來る

（全國有名藥房販賣）

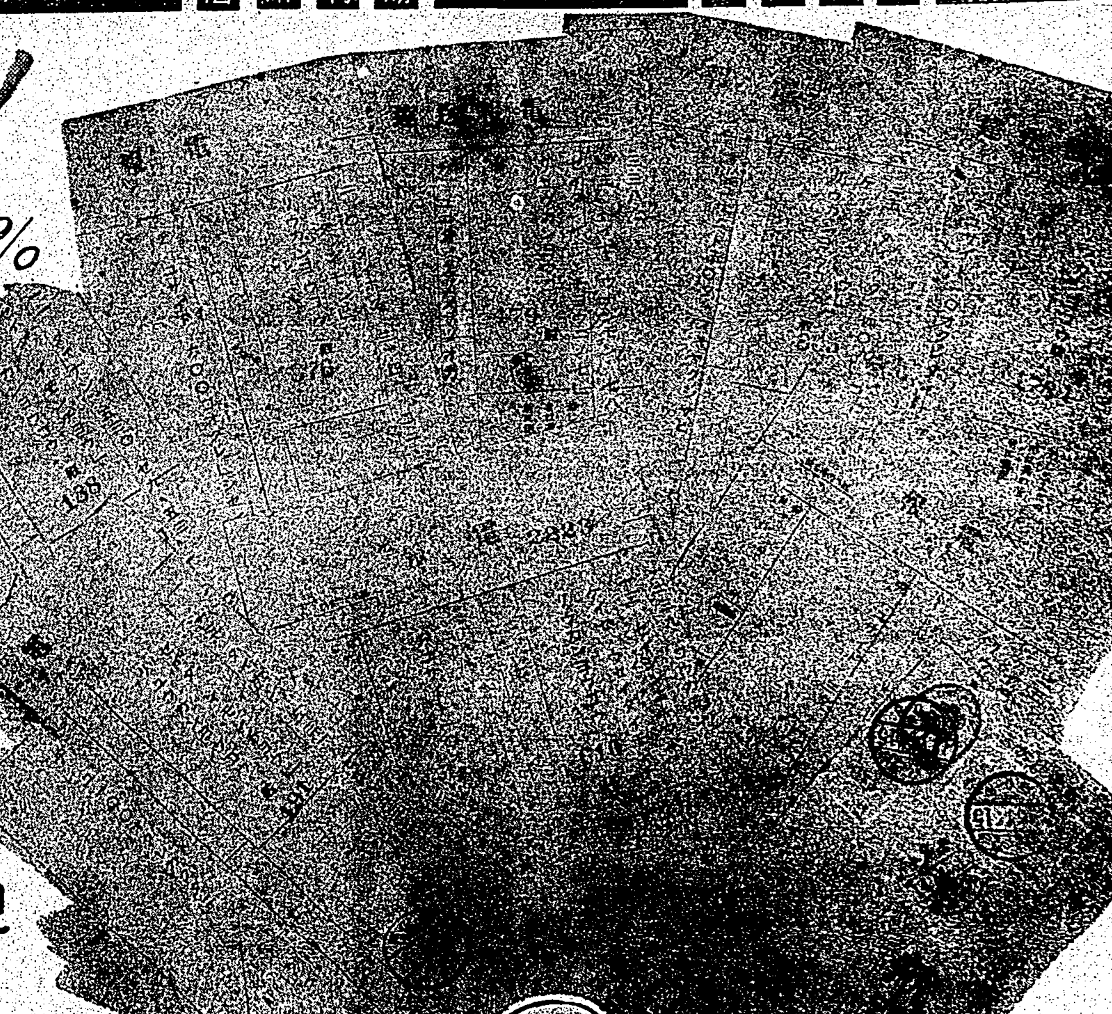

治淋特効成分發見

# G-U-サイド
チ　ユ

効果　本位

G2―93

株式會社 柳韓洋行

# 魯西亜船 (26)

土師清二 作
坪内節太郎 畫

釘 （四）

黒助は、袂を拂ひ、手を洗ひながら利喜松の態度に注意してゐた（この男も、わしを臭い奴だと睨んでゐるらしいな）

湯屋の窓で出會つた時既に黒助は、利喜松の態度に不快なものを感じてゐたのだ。

（これから船奉行の詰所へ行く。俺は縛られるかも知れねえ。お幸の前で……手拭を首に巻いてる訳にも行くめえ。尤も先刻は……この首の傷痕に、お奉行様は氣がつかなかつたらしい……）

（何しろ……あの野郎。鳥越の文吉と云つたッけ。あの野郎ひどく捕縄を引きゃアがつた。……縄の痕が氣になるほど締めやがつた）

（詰所へ行く。文吉の野郎が來てゐる。町奉行所の同心が來てゐる。御用だとなると……俺アもうおしまひか……）

さすがに大膽不敵な黒助も、船奉行の詰所へ呼ばれて行くのが、いさゝか不安、心配なのである。船頭として入り込んでゐるからは、

死罪は覚悟の上である。

密偵は、發見された時が死であつた。黒助は仙台藩士有川總助であるから、發見されても仙台藩に引取られ處刑することはできない——それは普通の場合であつて、密偵は元々密偵に藩から特派されてゐる。殺されても藩から文句は云へない。あの男は我が藩の密偵でした——そんなことを云へる筈のものではない。

黒助は殺され、闇から闇へ葬り去られることよりも、未だ密偵として充分な働きをしてゐないのに葬り殺される——それが殘念なのであつた。

手を洗つて、拭きながら利喜松に云つた。

「待たせました。行かう」

「……」利喜松は默つて、先になつて湯屋の外へ出る。

今日も降りみ降らずみの梅雨で鼠色の空が、どんより重く垂れ下つてゐる。濕つぽい空氣が、この石川島では潮風を含んでゐるので、一層べト〳〵するのであつた。

「雷」が鳴ると梅雨が上るといふ……ガラ〳〵と來ねえかな。ピカッと來る途端にバリ〳〵ッと來るやうな、大けえ雷が……はははは」

と黒助は、雷か霰を待つてゐるやうな焦れた氣持で、前に行く利喜松の背中へ吐きかけるやうにさう云つた。

途端に立停まつて、向ふへ向いたまゝ利喜松はさう云つた。

「お幸さんは、雷が嫌れえだぜ。大きれえだ」

不意に、そんなことを——思ひがけなく、お幸の事を云ひ出した利喜松の背中を、呆れ顔で見つめた黒助は、何か云はうとして止めた。

「さうかね。お幸さんは……雷が嫌えか。女だからね」

皆りまへの話のやうに云つてしまつた。

（ヘテね？この男は……お幸に思召しがあるんだな。お幸に惚れてゐるのか。俺がお幸を横取りしやしねえかと……心配してるのかも知れねえ……可笑しな獺野郎だ）

可笑しさと、哀れさと一緒に感じて黒助は、苦笑ひした。

と……不思議に、お幸の顔、瞳、柔かさうな手……が目さきにちらつき、耳の側でお幸の声がするやうな幻を感じた黒助は、自分の心持を自分で覗いて見てびつくりした。

（俺は、お幸が好きなのか？）

（俺はお幸に……惚れてゐる…？）

そんな馬鹿な——と否定すればするほど、逆にお幸へ〳〵と、心を惹かれて行くのをおぼえるのであつた。

（これから縛られに行くといふ…今になつて、この想ひは何のことだ……）

さう思ふと、黒助は泣き笑ひに似た氣持が湧いてきた……

利喜松は默々と歩いてゐる。黒助も歩いた。船奉行詰所の前まで行くと、すでに二人を見てゐたらしく、奉行配下の受附兵助が入口に現はれた。

# 敗退棋戰 （三十六）

（小泉氏一回勝二回目）

中手七段 △小泉兼吉
先七段 ▲溝呂木光治

▲溝呂木氏（持駒）角桂歩歩歩歩

（圖は五五八金迄の局面）

| 九 | 八 | 七 | 六 | 五 | 四 | 三 | 二 | 一 | |
|---|---|---|---|---|---|---|---|---|---|
| △香 | △飛 | | | | | | △桂 | △香 | 一 |
| | | | | | | △金 | △王 | | 二 |
| | | | | | △銀 | △銀 | △歩 | | 三 |
| △歩 | | | | △歩 | △歩 | △歩 | | △歩 | 四 |
| | 歩 | | 金 | | | | | | 五 |
| 歩 | 玉 | | | 歩 | 歩 | 歩 | | 歩 | 六 |
| | | | 金 | | | 桂 | | | 七 |
| | | | 角 | △金 | | | | | 八 |
| 香 | 桂 | 飛 | | | | | | 香 | 九 |

△小泉氏（持駒）

▲七二飛成 △同角 ▲六八金 △同金 ▲五三歩 △六四飛 ▲七一龍 △同角

大崎八段講評

▲溝呂木君の七二飛成は何としても敵玉は手堅いのは大きい不利であるが前を作れば其後に徳がある

生じると云はれた通り當然である

△小泉君の六八金は手順に金を利かしつゝ玉に響かす意味で八一飛を失うても銀合の取れるのを見越してゐる

▲溝呂木君の六八金は玉の頭みを作ると同時に銀をなくし當然と云ふべきである

△小泉君の五三角は十七分を費しだし此處で後手を引いては損が加はるので自玉の手堅いのに乘じ先手を取らなければならない

▲溝呂木君の六四歩はゆつくり辛抱する意味で堅する意味で自玉の手堅いのに乘ずる意味で前と協力しようとしてゐる

△小泉君の七一飛は敵に襲かせつつ前と交換する意味で後手を引いては損が加はる

▲溝呂木君の同角は當然であるし小泉君の同角は順當で此處で溝呂木君がどう攻めるか？只小泉君の手堅いのが悩みであるが持駒が多いのが頼みであると云はれた通りである

# 木村友衛一行 二日目讀物

待望の木村友衛は九日大世界館で初日開演したが果然満員の盛況を呈し満場の喝采を浴びせた、十日夜の讀み物は

| | |
|---|---|
| 寛政曾我 | 木村若友 |
| 森の石松 | 木村近衛 |
| 柳生二蓋笠 | 木村玉衛 |
| 紀文大盃 | 響々木藤若 |
| 義士の組 | 廣澤友道 |
| 乃木將軍（續き） | 木村友芳 |
| 前原一誠の飛行場 | 東武蔵野 |
| 後藤河内山宗俊 | |
| 長講一席 | 木村友衛 |

# スターのオレンジ栽培

【ハリウッド商同盟郵信】ハリウッドのスター達の間にでは最近オレンジ栽培が大流行だ、始め數年アル・ジョンソンがこの栽培に手を染めた時にはほんの手慰みの程度だつたが、餘りに忙しい撮影生活から解放される時には土に親しむのが随一とばかり續々と追随者が現はれ今では撮影の間の一寸した暇にお歴々方の男女優手足を土だらけにしてゐる始末だ、中には自家用の範圍を超えて商賣にならうと云はれる者さへある、このオレンジやレモンの園を持つてゐる點では先づアル・ジョルソンが随一だ、ポール・ムニは十四エーカーのオレンジ園を所有して自家使用の億額を作り上げた、クラーク・ゲーブルは所有畑に四エーカーだが先日ある男が彼の手に成るオレンジを相當の高價で買取らうと申込んだ、この男はこれにクラーク・ゲーブル作のマークを附けて賣出す計畫だつたと云ふ、ゲーブルの畑の向ひにはグルーチョ・マルクスの畑がある、其他このオレンジ栽培に熱中してゐる連中にはロバート・テイラー、バーバラ・スタンウイツクス、ペンサー・トレーシー、ライオネル・バリモア等がある

# 文化映畫

## どんな物が出る 製作中の主なもの、白國映畫に「木綿の世界」

映畫法の實施をみるのは大體今秋からだが同法に含まれる「文化映畫の強制上映」を控へて新時代の尖端を行く映畫界は文化映畫普及に急ピッチをあげて來た、日本の文化映畫へのスタートはここ二三年の短日月だが今では劇映畫を壓倒する狀態だ、正に文化映畫時代來る！である

◇

現在製作中のオール文化映畫を挙げてみる、東寶文化映畫部では「現代日本」「保險讀本」「雪の結晶」「東京—北京」「運河講座シリーズ」各篇があり、内閣情報部が新東亜建設を主題とした「新地平線」は今秋完成する、松竹文化映畫部でも大陸映畫へ乘出し拓務省の依頼で超特作品「滿蒙開拓青少年義勇軍」（十ケ年計畫で三月ロケ現地出發）と「國境に立つ」の二本を製作中である。又東亞ニュース映畫製作所では、國民音樂内外紹介映畫として「日本の歌」三部曲を宮城道雄氏、吉田晴風氏等斯界一流人によつて製作中だつたがこの程完成し、三部曲は竹の唄（尺八）紅木の唄（三味線）蘇の唄（琴）から成つてゐる、日本文化映畫研究所が製作中の文化映畫に「龍宮の幻想」（清水宏監督）琉球風俗紹介の「南国の感情」「琉球の芸居」がある

◇

「椰子の秘密」や「バクテリヤ物語」「日本ペロロ」「ジガ蜂の記録」「原生動物」などの純科學映畫を製作した十字屋文化映畫部外人の爲の「ことば」三巻を製作した國際文化振興會「雪国」や「防空風」「鑿」を製作して好評だつた藝術映畫社も亦新しいプランを盛り立て明日への飛躍を期待してゐる

◇

文化映畫時代の流れは又外國文化映畫の輸入面にも現れ、主として歐洲物が最近日本に紛流し來つてゐる、例へばイタリーの建國映畫「羅馬の光」三巻とかドイツ文化映畫の「防空戰線」「艦隊出動」「獨逸四ケ年計畫」「少年機動隊」「農村復興隊」外多數の短篇國策映畫がある、東和商事文化映畫部では近くベルギー文化映畫「羊毛の話」「麻の流れ」「木綿の世界」「皮革の誕生」「住宅美術」「鐵道軌道」をベルギーから入荷するが、これ又異色篇として興味のあるものだ、理化學映畫會社の文化映畫製作は未だ本格化しないが、近々製作軌道に乘出すことは確實だ

# カナ文字ニュース

▲タイホクシノ 川端ニ コドモノコウエン ガ デキマシタ。チカイ ウチニ コウエン ノ デキタ シキヲ アゲル コトニナリ、イツシヤウケンメイニ シゴトヲ イソイデ キマス。ブランコ、メリーゴーランド、ウオーターシユート ナドハ モウ リツパニ デキアガリマシタ。ナツ アツイ トキ ニ アソビニキタ ミナサンタチガ、ノドガ カワイタ トイツテ、カハノ ミヅヲ ノンデ オナカヲ コハシテハ イケナイノデ、スキゲンチカラ キレイナ ミヅヲ、ヒキコム コトニ ナリマシタ。

▲海南島デ ハタライテ イラツシヤル ヘイタイサンカラ、ミナチヤン ガタヘ オテガミガ キマシタ。オテガミノ ナカニハ「シナノ コドモタチハ ミンナ アヲイ カホヲ シテキマス。シナノ コドモニ クラベマシテ ニツポンノ コドモハ ガクカウデ オベンキヤウノ デキル ミナサンガタハ、ホンタウニ シアハセデス。イマ ワガグンノ ヘイタイサンタチハ、ヱノカヘイ サウナ シナノ コドモタチヲ ベウノ カニ アツメテ、ニツポンゴヲ ヲシヘテ キマス。ミンナ イツシヤウケンメイニ ツテ ベンキヤウシテ キマス。」ト カイテ アリマシタ。

▲ニツポンカラ イランヘ ヒコウキデ オツカヒシタ ソヨカゼガウハ、十五日ノ アサ イランノ ミヤコ テヘランヲ タツテ、二十七日ゴロ トウキヤウニ カヘリツク コトニ ナリマシタ。

# 海外小話

## 加州大學總長の心意氣

カリフォルニア大學總長ロバート・G・スプラウル博士は今年四十八歳、未だ新進氣鋭の學者だがその政治手腕が買はれてサンフランシスコの加州ナショナル銀行から年俸十七万五千円の同銀行頭取に就任されるやう懇望された、カリフォルニア大學總長の年俸は四万七千円で、俸給の點は到底比較にはならないがスプラウル博士は從來永く教育者として斯界に貢獻

ラウル總長は、斷乎この黄金万能の仕事につくことを拒絶、飽くまで愛すべき學生の指導者として又伴侶として一生を捧げることを決意したといふのであるが、之を教育者の實業界轉出の例が餘りに多く、教育から熱意されつゝあつただけに、全が勢云ふ米国にあつて住宅の主としてスプラウル博士は絶讃を受けてゐる

## 八歳の少女の集めた郷土人形

先日モントリオールのロスリン街の小學校で郷土人形の展覧會が催された、この展覧會には世界各國、各地方の郷土色豊な人形が百數十種展示され好事家から力ナダに於ける人形蒐集中最も稀良なるもの一つだと折紙をつけられたがこの出品人形を一人で取りしきつて蒐集、陳列したのが何と當年取つて八歳のバーバラ・フリーズといふお嬢さんだ、この人形の蒐集はカナダや米国各州は元より南米各国歐洲諸國、日本、支那印度等のものまであるが、この中最も古いものはフリーズ嬢の曾父がアメリカ・インデアンから貰つたインデアン人形だ、大きさにも種々あり最も長さ一呎餘のスエーデンのブロンドの人形から四吋のチエツコの農民の嬢まである、フリーズ嬢が最も誇りにしてゐるのは二百枚の布切れをつぎ合せて作つた手製のアメリカ人形だ、彼女はこれを作るのに二年間を費したと云ふ

## ポーランド元首相自殺

ポーランド元首相ワラリー・スラウエツク大佐は、去る四月二日夜キエルス附近の自邸にて自殺を遂げた、享年五十であるがその原因が不明で、謎の自殺といはれてゐる、スラウエツク大佐はポーランドの獨立史には無視することの出來ない重要な人物で、一九〇〇年にはポーランド建國の祖ピルスヌスキー元帥と相知り、以來相共にポーランドの獨立に活躍した大戰當時にはピルスヌスキー元帥の組織したポーランド軍の高級士官となつて奮闘、大戰が終了して長年の宿望が實現ポーランドが獨立するや、政界に入り無所屬派の首領としてポーランド議會の動向を左右した、一九三〇年以來内閣を組織すること三回に及んだが、いづれも短命内閣として終つた、最近は政界から全く隱退し、ポーランド國民から慕はれたキエルス附近の邸宅で悠々自適の生活を樂しんでゐたものである

## 佛でも廢物利用

第一次大戰の砲彈の咆哮が終つてから二十年目、又もや大陸各地に硝煙の香が高く軍靴ー棄のハンマーが激しく運轉してゐる今日、鉄を求める声が世に喧しいが、此の声に應じて目下大戰の古戰場に時ならぬ鉄景氣が出てゐる、數十万の失業者が我が世の春とばかりに、ピカーディからソンム一帶に押出し、盛んに土を掘返し地中深く埋れた砲彈を探し、今日ではかつて米國軍が闘つたソンム及びシャンパーニュの古戰場一帶の發掘作業に從事してゐる、これら發掘された金屬は銅、鉛、鉄と選り別け大砲か砲彈、鉄條網に鑄直ほされるが、一九三七年の如きは實に二十万七千百八十六瓩の砲彈が發掘されたといふ

## 春眠家屋倒壊を知らず

ボール・リーなる獨身の男、或夜高鼾で前後不覺の熟睡を貪つてゐる最中、突如家が倒壊した。急を聞いて驅けつけた警官隊は、直ちに現場の後片附けと件の男の死體搜出しを開始し、漸くにして彼を見出すことが出來たが驚いたことには彼はかすり傷一つ負はず、塵土にまみれ乍ら平然として眠りつづけてゐた

## 富士 （六月號）

富士六月號は新緑の季節に向つて寂寞される朗かさを反映したかのやうに新緑物にも溌剌たる氣分が見えるのは結構である、まづ讀切りの長篇では加藤武雄作の「國の現つ」を筆頭に十手捕者肌野澤純「笑狼」宮田熊雄「井上夏太郎行錄」望月茂「頴楠五目昼夜」「花様の手帖」抹殺「三國志の出征」池田宣政「流子由と猫甲賀三郎」（抹殺）……等がある、その中の「國の現つ」は傷病軍人文學とも云ふべきものであつて、これと相並んで大林清作の「ご恋の武士道」にも軍事小說として新味溌剌たるものがある、連載長篇小說も大々佳境に入りつゝあるが、木村毅氏の「明治名將傳」には、いよ〳〵治の軍乗東郷元帥の登場となつて、ますく光彩を放つてゐる、大佛次郎の「大楠公生活」「南國四方山話」は十歳外の力士の日生活、風俗など中心とした佳篇だけに懐しみ作ら讀めるのは有數い角力ファンにとつて特筆はぜと激んでおきたいところである

# 臺日漢詩壇

選者 魏清德

本性

| | |
|---|---|
| 未來過去枉悄幸。現在難留已變遷。 | |
| 終歲勞々徒自縛。二心以外不知天。 | |
| ○○○○○○○○○○ | |

| | |
|---|---|
| 不變從何徹底明。我人於此有心安。 | |
| ○○○○○○○○○○ | |
| 我生水月同無礙。妙喩分明悟到難。 | |

別有靈臺照太虚。寂然不動應通之。自從二城都占領。凱旋一笑龍熊踞。

破後魔結難禪。盡峰

悉彰鄰國事長征。百戰功留勲名。杏花前雨照照紅。市場醉家藥蔵興。

春雨 張春華

醉來接客人歸野。還聽郊入戰圖中。

病室 卓伯達

隣風不断滴家窗。若很新愁日夕添。疲後欲眠々不得。五更枕上何深情。最好是春天。偶遭二豎嗔。不祭。同病互相憐。藥顔奏功效。未識無人無事人。生誰甘來遊。莫教何處訴。臥病何時延。



# 商況（十日）

**臺灣正米市場**

▲一期蓬萊 前場 當 中 先
南部產 寄三、三〇 止三、三〇 高三、二五 安三、三五 七車 一車

▲一期蓬萊 中場 當 中 先
南部產 三、三五 三、三四 三、三一 一車 九車

**臺灣正市公定相場**
▲一期蓬萊 南部產 三、四〇 三四車 三、三三 六八車 三、二五 一八車

**基隆在庫米**
▲出來高合計 一三六車
十日朝現在
二期蓬萊米 六、七二四袋
二期丸糯米 六、六七一
一二期蓬萊白米 三、九七二
一二期丸糯白米 一、八九〇
合計 二九、二五七

**高雄在庫米**
到着米 一三車
十日朝現在
二期蓬萊米 一一、五四八袋
二期在來米 一、四九五
二期丸糯米 一六
二期長糯米 二、二四二

**大阪期米前場**
節 當 中 先

**東京期米前場**

**東京銘柄清算前場**
▲一期蓬萊 ▲一期丸糯 ▲二期丸糯

**東京銀行賣株**
日銀 五三三、五 同 新 三七八、五
正金 一九六、〇
勧銀 一〇五、〇
興銀 一〇五、五 同 新 二八、三
回銀 九〇、〇 同 新 七九、〇 二五、三

**東京國債前場**
甲五 一〇四、〇〇
二五 一〇四、〇〇
一四 一〇三、〇〇
二四 一〇三、〇〇
米貨六朱 三八一、六〇 三八一、七〇
同五朱 三七三、六〇

**東京短期前場**
東新 一二五三 五四四 五五四 四三
大新 六四二 四四九 四四九 四〇
鐘紡 一四六七 六九三 六九四 九
鐘新 七七一 七三
帝人新 八七三 七九八 七八
東レ新 七七四 七八八
日窒 六三三 三九 七四
日産 七五三 三二

**東京長期前場**

**東短取組喰合**

**大阪短期前場**

**大阪長期前場**

**東京長期總取組**

**大阪砂糖清算前場**

**大阪砂糖現物**

**神戸豆粕前場**

**大阪棉花前場**

**横濱生絲前場**

**神戸爲替**

**正金建値**

**株式社債**

**爲替**

**金塊**

**銀塊**

**棉花**

**小麥**

**生絲**

**砂糖**





# 臺日案内

**書籍**
支那大地圖 臺北榮町一 振替臺北一九四三 新高堂書店
決定版 海南島 資料二五〇 ／ 廣東省公路圖 南洋協會臺灣支部
料金 三行一回 一円五十銭 …

**醫院**
小林醫院 臺北大和町
性病科 永吉醫院
大原歯科醫院 臺北榮町

**內地土産** 桐田の屏東木瓜 臺北榮町
**寫眞** カメラの御用は先づ西尾へ ／ カメラ フタバ寫眞機部
**時計眼鏡** 和田はメガネ專門 ／ メガネ專門日光堂
**金融** 電話商品券 賣買
**製靴商** 靴の生命は修繕第一 本日御下命明日納品
**蓄音器** 洋樂レコード賣買 臺北千歳町

**洋服** 洋服の御注文は大菊へ ／ 高級洋服地は大菊へ
**藥種商** 喘息にワンカ ／ 淋病に黑燒 ／ 肺炎
**吸入用酸素** ／ バンドマン ／ 小兒せき
**自動車** 中古トラック及乘用自動車
**雜件** オシメカバー 村井 ／ セクショナル書架 ／ 養鶏飼料 ／ 平戸の摺味噌 ／ 平戸のかまぼこ ／ 冷藏庫製作は八木 ／ アイスキャンデー ／ 婦人洋裝品 ／ 朝顔種子新荷着 ／ 本眞珠 ／ 夏物婦人子供服地 柴田良商店

すてンズーシの水香よいよい
金鶴香水
丹頂化粧品本舗

体力充実 増血強壮
ヒトナー
ヒトナーは甘く飲みよく、血行をさかんにし動脈硬化をふせぎ、身體のしんから健康美と抵抗力をつくりあげる偉大な強性剤である
適應症 急性、慢性の貧血、榮養障碍、産前産後、病後快復期、腺病質、虚弱體質者の強壯化等
各地藥店にあり
發賣元 伊勢四日市赤堀 加藤翠松堂

いんきんたむしに ハウト

近代人の赤毛から赤毛染
専賣特許 粉末只一品・水で溶いて直ぐ染まる
帝國大學化學實驗室に於て研究完成！
ナゴンは從來のヂアミン製剤とは其の製法を全く異にし、非常に衛生的に進歩改良されましたから永年使用しても
●絶對に眼力が衰へません
●心臓や腎臓が弱りません
●血壓が高くなりません
●肩や首筋がこりません
染色も簡單で見事に染まり、毛にはよく持ち、地肌についてもとれ易く、其の上、毛も切れない、誇るべき發明品ですから、安價なものに迷はず一生の健康や毛髪のために、一日も早くナゴンを御愛用下さい
納言 ナゴン

固形タンゴドーラン
●働く近代女性のお化粧をいとも樂しくする本品はフキの美しい極微粒子コナ白粉を携便に固形したモダン白粉です！お顔の色に應じて一層個性美を高める魅力ハツクの七色あり
日劇・D・G 春村明子嬢
散らない 固形化粧のよさ
1 ハンドバッグの中でもこぼれずお膝を汚さぬ事
2 何時でもドコでも能率的にお化粧を樂しめる事
3 白粉ノリが新鮮で汗やアブラにハゲぬ事
株式會社・鳳島メール本舗 宇野達之助商會・東京大阪

臺灣日日新報
本日夕刊共十二頁
編輯兼發行人 佐々木實
發行所 臺北市榮町四丁目廿番地 臺灣日日新報社

## 社說

### 米管と小作問題の重大性 その改善は立體增收の前提

一

米穀移出管理令は去る十日附律令を以て公布された、之に附隨する特別會計法施行規則其他各種の官制、細則等も續いて近日公布さるべく第二期米の買上げ價格も今月末迄に決定發表される豫定である。而して之が運用に就ては戰時體制下に於ける國策的使命と臺灣の特殊體制に鑑み眞に最善を期し官民一致その成果の發揚に努力しなければならぬが、何分臺灣米穀政策史上に一エポックを劃する重大政策であるから之が實施に當り幾多の派生的問題が起り、その解決に努力至難を要する場合もあれば又當局としても確乎なる指導精神を以て關係業者を善導監督し或は調停に當らなければならぬ場合もあらうと考へる。

二

一例を擧げると小作問題の如きそれである。業佃關係卽ち地主と小作人との關係は內地に於ては永い農村の疲弊が齎した結果として都會に出稼ぎする小農多く、地主が却つて小作人に牽制され採算的にも地主の立場が苦しく不利となり而も地主と小作人との間に係爭多きに反し臺灣は天惠豐かにして二毛作が全島に出來地方によつては三毛作のところもあり殊に各種農產物の增收と米價高を主因として農村景氣が過去五ケ年間續いてゐる爲めか、地主も小作人も裕福な狀態にあり從つて兩者間の關係も比較的圓滑に推移してゐるやうである。勿論小作制度の改善に就ては督府當局を始め各州並に郡當局等に於ても常に努力を傾注し着々實績を擧げつゝあつて之等關係當局の功績も見逃すを得ないが、さりとて現在の業佃關係が決して完全とは云へないのみならず、小作期間の契約を最低六ケ年と其の間小作契約を更改しないことを原則としても中には三年で解約し甚だしきは地主自ら自作することを口實として小作料引上げの爲めに一年位で解約したり或は他の小作人と契約するものも尠くないのである。農村經濟の順調な今日ですら既に斯くの如くであり、而して小作料は今や最高限度にまで上つてゐる。然らば米管實施後に於ける地主と小作人との關係は果して何うであるか、之れ吾人がひそかに憂慮する問題である。

三

勿論地主の中にも社會情勢を洞察し勞資共榮の精神を以て小作人の立場を尊重し、小作人の土地愛護と經營努力による農作物增收が軈て地主にとつても利益であることをよく理解してゐるものも尠くなからうが、必らずしも地主の心理狀態が一樣であるとは云へないし、中には利己主義的或は高利貸的氣質のものがないとも限らない。米管實施の結果は米を始め甘蔗其他の立體的增收を促がし更に特用作物の發達を助長するとしても一時的には移出米買上げ價格の引下げにより農家の收入減少することに最も關心を持つものは恐らく地主でなければならない。といふのは小作人はその收穫米の一部を自家消費に供し、後は又他から飯米を買はなければならぬが、地主は小作米の大部分を販賣する立場にあるからである。斯く米管に利害關係深き地主は米管による一時的收入減を專ら地主自ら負擔するか或は小作人と平等に負擔するか、それとも小作人に轉嫁されはせぬかといふ事が問題の中心である。砂糖消費稅の引上げが公定價格制の爲めに直接消費者に轉嫁されずしてユトリのある糖業者の負擔に歸した例もあるが、時代は正に斯くの如く變化し、地主自身が利己主義に墮することは斷じて許されない。寧ろ小作料は安くすべきものである。

四

督府當局に於ても米管實施後に於ける小作問題を重視し過般の地方長官會議に之を附議するところあつたが遠からず各州廳に小作官と小作官補を置き米管の運用と相俟つて業佃關係の指導監督に萬全を期する方針の樣である。吾人は地方の業佃會並に同聯合會を始め農會、農事組合等の機關が米管實施と小作問題との關係につき今より熱意を以て調査研究し米、甘蔗其他重要農作物の立體增收と小作問題とは不可分の關係にあり寧ろ小作の改善が立體增收の前提條件であることを理解し、此處に目標を置いて從來の如く他の仕事の片手間でなくそれらの機關が專門的に此の問題の處理に當る位の熱意努力を要望すると同時に關係業者の自覺を望んで已まない。

# 巧妙な我が作戰に 敵兵十五萬、袋の鼠

## 哀れ殲滅は旦夕に逼る

【漢口十日發同盟】第五戰區湯恩伯軍を基幹とする敵大部隊の大包圍陣愈よ成つた湖北の我軍は十日早朝殲滅戰に移り西大別山の隨所に敗敵を求めて壯絕なる殲滅戰を繰り展げてゐる、卽ち我が南部、近藤、小菅、山田、風間等の東側包圍部隊と共に進擊中であつた佐久間、加藤兩快速部隊は南部部隊等の北側に進出し十日朝來得意の快速を發揮して敵の密集地帶に突入、西大別の連山を縱橫無盡に疾驅してこれを薙倒しつゝあり、巧妙を極むる我が作戰に敵は唯茫然自失敗走を續けてゐる、また吉田、磯谷、後藤、柴田、長瀨、倉林、山村、橫田、行方、長野の大洪山脈突破部隊は十日早朝には〇〇の敵の側背に忽然と現はれ佐久間、加藤の兩部隊と相呼應して砲火を浴びせかけてゐる、斯くて湯恩伯、李品仙以下軍長以上の將領七名の率ゐる二十箇師十五萬の敵の運命は嵐の如き我が殲滅陣の前に刻一刻迫りつゝある

# 五臺山の敵本據 陷落目睫に迫る

## 皇軍の士氣愈よ旺盛

【〇〇十日發同盟】五台山を目差す佐々木部隊主力及び鮫野部隊の一部は十日未明五台山北方良衛台偃領東南方面に進出した一方九日朝東村鎭を發して敵の陣を衝くべく北方山地に迂廻した鮫野部隊主力及び黑澤部隊の一部は十日未明台懷鎭西南方八粁の金剛窟瓦窯に進出附近山地一帶に蟠踞せる約二千の敵に對し猛進擊中で窮平地から五台山目差して〇〇部隊、鮫野部隊は北方山地の敵を掃蕩しつゝ南下進擊を續けてゐる斯くて五台山の中心地區たる台懷鎭の包圍陣は作戰開始二日目にして著しく縮小され、陷落は今や目睫の間に迫まり皇軍の士氣愈よ旺盛である

# 對獨包圍結成の 英ソ折衝行惱む

## タス通信が英國案暴露

【モスクワ九日發同盟】對獨包圍陣結成に關する英ソ折衝はその後依然行惱みの狀態にあるがタス通信社は八日夜英國の對案に關するロイター放送が眞相を傳へずとしてこれを反駁英國側の對案を暴露して左の如く發表した

ロイター通信は英ソ會談におけるソ聯側の提案に對する英國政府の回答において英國政府は

一、ソ聯が自國と國境を接する總べての國家に個別的保障を與ふべし

二、英國はソ聯が保障義務遂行のため戰爭に卷込まれた際これに援助を與ふべし

との要求を含めた對案を提示したと放送してゐるがタス通信は權威ある筋よりの情報を基礎としてロイター通信の右報道は事實と適合しないことを聲明し得る

ソ聯政府は八日英政府の對案を接受したるは事實で右對案には英政府は右ロイター放送に云ふ如くソ聯政府が國境を接する國に對し個別的保障を與ふべしとは述べてなく英、佛がポーランド、ルーマニアに對する保障義務履行のため戰爭行爲に入つた際にはソ聯政府は遲滯なく英佛と協力すべしと記載されてゐる

しかし右對案はソ聯が東歐のいづれかの國家に對する保障義務履行のため戰爭行爲に入つた際の援助を英佛より受けるかこの點について何等言及してゐない

同右對案には極東の問題については何等觸れてゐない

# 互に腹の探り合ひ

## 相方共に猜疑心が強い

【ロンドン九日發同盟】英國政府は十日の定例閣議において英ソ交涉の經過並にトルコ政府との交涉協定締結につき協議を遂げることとなつたが英國、トルコ協定案の內容は戰時英佛兩國艦隊のダーダネルス海峽自由通過に關する規定が含まれてゐる模樣であるソ聯政府との交涉に關しては種々樂觀的な報道が流布されてゐるに拘らず英ソ雙方とも猜疑の念が案外強く腹の探り合ひの程度を出ないといふのが眞相である、英國政府としてはソ聯、ドイツ兩國の接近を懸念しソ聯政府がドイツと握手するのを阻止せんとするのが交涉の眞意であると傳へられるが一方ソ聯政府は自國だけがポーランド、ルーマニア兩國の獨立を擁護し英佛兩國が高見の見物するのを警戒してゐる模樣でモロトフ外務人民委員も昨八日駐ソ英大使シーズ氏と會見した際この點につきシーズ大使に相當詳細なる質問を發したと傳へられる、ソ聯政府が如何なる對案を考慮してゐるかは明かでないが軍事同盟案を英國政府が拒否した結果代案として西部國境に關する作戰會談を提議するのではないかと見られる

# 日本の宣傳下手 云ふ方が間違ひ

## 米國巡歷の土屋事務官談

【東京十日發同盟】米國における我が出先機關との連絡の要務を帶び一箇月間に亙つて米國各地を巡歷した外務省情報部の土屋事務官は一昨八日歸朝したが、米國における宣傳戰の狀況につき次のやうに語つた

私の見て來た結果から云ふと一般に日本は宣傳下手、支那は宣傳上手と云ふ方が間違つてゐると思つた、米國の對日輿論は僞かに惡いが支那のやることは日本の惡口ばかりなのに反して日本の遣り方は日本の正しい立場の說明である、僕は正しいぞと云ふことは宣傳にならんが彼奴は惡いと云ふことは宣傳し易いのです、だから日本の場合は決して宣傳の上手、下手は問題にする必要はなく、終始一貫堂々と帝國不動の態度を闡明すれば良いと思つた、對日輿論が惡いと云つても流石は自由淡泊な米國人だから本當に日本を理解してゐる多數の親日家は日本の立場をよく理解してゐて、私は個人的に少しも不愉快な思ひをしなかつた、サンフランシスコとニューヨークの萬博の人氣は空前の成功だつた、米國人には[illegible]日本の姿を認識させ、在米同胞及び日本を知らぬ第二世には偉大な祖國を認識させる上に非常な效果があつた、これ程の成功を收めたのは博覽會準備事務所で加藤サンフランシスコ總領事等が數多い米人の環視の中で寿司に日の丸辨當を食べてゐたことなどを思ひ出し、かうした奇異な實力があつたのだといふことを痛感した、又平沼首相がN・B・C局を通じて行つた對米放送は非常な好印象を與へヘラルド・トリビューン紙は論說まで揭載してこれを好意的に批判した程だつた

# 獨、伊樞軸に ユ國は接近

## 攝政殿下近く訪獨

【ベルリン九日發同盟】ユーゴースラヴィアの獨伊樞軸接近が傳へられる折柄パウル攝政殿下のイタリー訪問は各方面の注目を惹いてゐるがパウル攝政殿下は來る六月上旬更にベルリンをも公式訪問しヒトラー總統以下ドイツ政府首腦と交驩されると傳へられる

# 改組は當然

## 米紙が我要求に贊意

【ニューヨーク九日發同盟】クリスチャン・サイエンス・モニター紙は九日の紙上に論說を揭げ日本の上海租界改組要求に付き日本の要求を拒否することは妥當ではない旨次の如く述べてゐる

上海租界に對する日本の改組要求は從來租界の警察その他の機構に日本側が十分代表されてゐなかつたといふにあるが、その主張には相當理由があり、之を頭から拒否しない方が妥當であらう、今回の紛爭につき日支兩國の何れが勝利を占めるとしても結局租界における英米兩國の地位が低下するのは當然であらう

## 三浦總領事上京

【上海十日發同盟】三浦上海總領事は租界問題に關し重要打合せの爲め十一日午後一時上海出帆の榛名丸で東京へ向ふこととなつた

# 濠洲は親日

## 外相が下院で闡明

【シドニー九日發同盟】濠洲新外相ガレット氏は九日下院で新內閣の外交方針を說明し濠洲は日本との提携を希望する旨次の如く述べた

日本は現在濠洲友好國英國と疏遠となり獨伊と提携してゐるが日本と同盟當時の方が日本としてはより安全だつたのではなからうか濠洲は大戰當時の日本の好意を今後とともに忘れないだらう濠洲政府は近隣の偉大なる日本と親善關係を持つに至ることを確信するものである

# 嶺門を遂に占領

## 我秋富部隊が突入 附近の殘敵を一掃

【海口十日發同盟】八日未明定昌を攻略した我〇〇部隊は百數十度の炎暑下を潮の如く南進、八日午後六時秋富部隊の前衛は遂に嶺界への交通の要衝にして敵主力の牙城たる嶺門（定安西南六十キロ）を占領、引續き〇〇部隊は九日午前南呂を確保し、嶺門に突入、更に附近一帶の敵殘敵を掃蕩した、屯昌、南呂、嶺門には[illegible]の指揮する瓊崖保安第五團の正規兵約二千がこれを守備してゐたが我が部隊の進擊に戰意を喪失、四分五裂の慘めな敗走振りを示した、かくて中部山嶽地帶に敗退してゐた敵主力は八、九の僅か二日の我が猛攻に跡かたもなく消え去つたのである

# ダンチッヒ緊張

## フェルスター氏の歸還で

【ワルシヤワ九日發同盟】ダンチッヒよりの報道に依れば同地ナチス黨支部長アルベルト・フェルスター氏はドイツ訪問を終へて九日ダンチッヒに歸還したが、フェルスター氏の歸還を迎へたダンチッヒ市は俄然緊張を加へたと傳へられる、ここ數日來ドイツ各地方特に東プロシアから多數の青年がダンチッヒに乘込んでゐる一方ドイツで軍事訓練を受けたダンチッヒ市民が續々歸還しつつあり、[illegible]更にダンチッヒ政府當局は[illegible]に當つてゐると傳へられてゐる

# 商工省機構改革 近く閣議に

## 八田商相の車中談

【小田原十日發同盟】八田商相は十日靜岡市に開催の工業組合中央會全國大會に出席のため九日夜東京驛發靜岡に赴いたが、車中商工省の機構改革につき語る

機構改革は大體出來局の審議も一段落したので近く閣議に附議することとなるものと思ふ、六月一日から實施されるかどうかは未だ判らぬ、商工省の物資統制における官民の連繫を緊密にする爲に業者の陳情なり相談を聞く總務部と言つたやうな特別な機關を設置し政務次官や參與官にこの仕事を擔當して貰ひたいと考へてゐる

## 物動則應指示

【東京十日發同盟】昭和十四年度物動計畫は近く決定される豫定であるが、大藏省では本年度豫算の施行に當り、この物動計畫との調和を圖るべく先づその結果この際實行豫算の編成は行はず要は內閣訓令の趣旨に則り物資政策關係の爲替政策などに則應すべく更に詳細に亙る指示を行ふことになり一兩日中に各省に對し大野次官の名をもつて依命通牒を發することになつた

# 小額公債

## 來月十三日發行

【東京十日發同盟】大藏省では長期割引小額公債發行に關する法律案が第七十四議會を通過成立したので愈よ第一回發行分として額面總額一千万円（賣出し價格總額七百万円）をボーナス季を狙つて來月十三日より賣出すことに決定した、而して今回賣出し分は額面十円（賣出し價格七円）と二十円（十四円）の二種類だが、この發行に伴ひ從來の利附國債中十円、二十円の小額債券はこれとの消化上の摩擦を回避する意味から當分發行を停止することになつた

## 佛印當局が 實行豫算改正

【ハノイ十日發同盟】印度支那に於ける國會とも云ふべき最高經濟財政會議の特別臨時會議が總督の緊急命令を以て十五日から五日間ハノイに招集される、其目的は最近の國際情勢殊に極東に於ける自國の發展に適應すべく本年度實行豫算の一部の改正とこれに伴ふ相當廣範圍の新規增稅案を諮問する爲めで實行豫算改正は主として國防關係ではないかと見られてゐる

## 佛極東艦隊 司令官更迭

【ハノイ十日發同盟】フランス極東艦隊司令長官ル・ビイゴ中將及び佛印海軍指揮官プチ中將は何れも今回更迭となり極東艦隊はドクー中將、佛印海軍にはテロー中將が夫々新任司令官として去る八日サイゴン入港のデューメル號で着任折柄サイゴン入港中の旗艦ラモット・ピッケ號上で夫々事務引繼を終了した

# 全國學務部長會議

## 十六日から開催に決定

【東京十日發同盟】政府は地方長官會議に引續き十六日より二十日まで五日間に亙り全國學務部長會議を開き軍事援護その他銃後の諸對策、青少年學徒、國民精神總動員運動の強化などにつき中央の方針を闡明、地方側と隔意なき協議を遂げることとなつた

## 東拓總裁勇退

【東京十日發同盟】東洋拓殖株式會社總裁安川雄之助氏は豫て病氣の爲め勇退を傳へられてゐたが、來る二十二日の同社臨時株主總會で任期滿了の理事三名、監事一名の改選が行はれるのを機會に愈よ辭任を決意し、數日前小磯拓相の手許に正式辭表を提出した、依つて後任總裁について銓衡中であるが、現在の所八代則彥、松本健次郎、黑田英雄氏等の呼声が高い

# 延平を空襲

## 海鷲中南支に活躍

【上海十日發同盟】海軍報道部發表

△中支方面

一、九日我が海軍航空部隊は南昌附近の敵陣地二江口、樂化市進路を攻擊又他の部隊は湖口東方揚家山附近の敵狀を偵察、敵の根據地大半壞、石潤圍を攻擊何れも大なる損害を與へたり

二、同日[illegible]に向ひたる航空部隊は同地[illegible]岸の軍[illegible]工場に多數の命中彈を得何れも炎上せしめたり

△南支方面

一、去る八日わが海軍航空部隊は[illegible]に亘り福建省[illegible]方面に[illegible]攻擊を敢行せり

(イ)福建省中央部の要衝延平に向ひたる部隊は最近移轉せる福建省政府公署及び敵陣地に對し大なる損害を與へたり、更に延平より南方に通ずる道路上に移動中の敵軍用自動車群を發見これに爆擊を加へ大損害を與へ內三臺を炎上せしめたり

(ロ)福州攻擊部隊は南臺江岸の軍需倉庫及敵陣地を爆擊二ケ所を炎上せしめたる外主要軍需工場に大なる損害を與へたり

二、八日海南島作戰中のわが海軍航空部隊は敵軍司令部所在地たる定安、嘉積を爆擊いづれも大損害を與へたり

向他の一部隊は陸軍部隊の嶺門攻略戰に協力攻擊せり、この爆擊中わが一機は不幸敵彈を蒙り火災を生じたるため、敵陣地內に自爆を敢行壯烈なる戰死を遂げたり

## 井上子渡臺

【大阪十日發本社支局特電】鐵道協會長の井上匡四郎子は十日高砂丸で渡臺したが同氏は語る

長期建設は先づ生產擴充を圖らねばならぬ、然し全面的擴充は何を中心にこれに當れば全面的效果を一日も早く生かし得るかと云ふ事が大切でこの點缺けてゐる憾がある、日本では代用品作製を稱へてゐるがドイツでは既に代用品と云ふ言葉を使はぬ程進んでゐる、總督府はさして問題はない

## 外務辭令

【東京九日發同盟】外務辭令（九日）

大使館一等書記官兼領事（上海） 後藤鎰尾
任外務書記官
外務書記官兼文部書記官兼興亞院書記官 宮崎申郎
文化事業部第一課長を命す
免本官
任興亞院書記官（北京連絡部）

## 人事

▲井關勇吉氏（勸銀臺南支店長）荒木一夫氏（同臺中支店長）十日來北（吾妻）十一日蓬萊丸にて上京

▲宮川代議士 十日午前八時着にて來高、アルミ工場、三井等訪問の上伊東旅館泊十一日午前八時十八分發にて北上（高雄電話）

▲松尾代議士 十日午後五時五分着來高、市內各方面視察の後午後七時發にて嘉義方面へ向つた（高雄電話）

▲渡部慶之進氏（鐵道部長）臺灣病院ロノ二六號に入院

▲平澤龜一郎氏 今回內務局地理課技師が本務となつたが理蕃課技師は兼務として元通り

▲藤宮俊美氏（府防空課長）十四日上京

▲中平昌氏（府稅務課長）十六日上京

▲瀨見俊二氏（財務局事務官）十一日蓬萊丸にて上京

▲山崎英太郎氏（日糖文書課長）來北中の所十日歸社

## 天無口

蔣政權の新しい都を、外蒙に續いてゐる甘粛省の蘭州へ持て行け―といふ支那共產黨側の言ひ分は、考へてみると相當に面白い味のある申狀である▲重慶でさへアノまで日本軍の新鋭武器に依て叩き潰されては今後首都を何處へ遷した所が到底駄目である。早晩また壞滅を見るは當然のことだ。ドウせ晩かれ早かれ中國共產黨の天下に入つて了ふものなら今の中から都を蘭州に定め、國共一體となつて抗日最後の陣を布くが宜い。結局、蔣と共產黨とは最後には蘭州へ都落ちをするか、昆明を經て緬甸方面へ亡命するか以外の途は無い。蔣に南へ逃げられると、國共は別々にならねばならぬから都を一氣に蘭州へ遷せば蔣を赤都に人質としておく事も出來、一擧兩得といふ肚▲所が國民黨の連中からいふと、〃ナンだ、甘粛省なんて野蠻な夷どもの住む所で文化人の身を置く場所でも無く吾々を胡虜扱ひにするものだ。スワレこそ國民黨は全く共產黨の手中に陷り赤の一色に塗りつぶされねばならぬ。そんなバカなことが出來るものか〃と眞向から反對。それは當然のことだ▲しかし吾々から考へると蘭州遷都は、成都遷都よりも事變長期を一つ減らす功德が有るのと、落ちゆく先がソ聯なら第一その路が近くもあり、蔣一黨の明哲保身の途にも叶ふ。何しろ蘭州遷都の主張は確かに話題を賑はす一石である

聲のある繪卷
谷崎潤一郎譯
山田孝雄閲
源氏物語

愛讀者諸賢に感謝

源氏物語刊行に際し、御熱援を辱うし感謝に堪へません。然るに第二回配本、諸種の事情に依り甚だしく遲延、御迷惑をおかけ致しましたが、漸く製本出來、早速發送に着手致しました。東京市內は本日、地方は五月三日ごろより御入手になられる事と存じます。

何卒書店と緊密なる御聯絡をお執り下さいまし。猶この度の經驗に鑑み、今後の配本に支障なきやう萬般の準備を整へ、毎月一回配本を嚴守し、御高庇に酬いたいと存じます。幸ひ譯者校閲者ともに意氣頗る軒昂、完成譯稿に對し、再度三度の校訂を施し、全力を傾注していらっしやいます。讀者諸賢、希くば此日本文化高揚の譯業の進完について、一層の御協力と御高助を賜りますやう願ひ上げます。

昭和十四年四月三十日

日本の土壤が培つた千古の名作

第二回配本
卷三 末摘花 紅葉賀 花宴
卷四 葵 賢木 花散里
月報「紫式部の生涯とその藝術」窪田空穗
他に「源氏物語の栞」を添付
第一回配本 卷一 桐壺 帚木 空蟬
卷二 夕顏 若紫
全二十六册十三回配本 會費每月拂二册二圓

中央公論社

待望の第二回配本
絶大な好評裏に
配本開始
見飽かぬ大藝術

# 長江をめぐる諸問題の行方（一）
## 建設途上の中支現地報告

上海にて同盟特派員 秦巖夫

上海を其門戸に持つ揚子江流域の經濟復興が新支那建設の鍵である事は誰しも異存のない所で、長江の經濟的價値が今後支那事変前にも増して重大であればこそ、列國の關心は一層長江に集中され、其處から長江の開放が外交問題として起つて來る譯である、揚子江上流地域にかけては引續き

◇…作戰繼續中 であり、事変が終局に近づくまで此の軍事的作戰的交通路の第三國への開放の如き、未だその時期でないと言ふのが現地各方面の完全に一致した結論である、蔣介石時代國際的河川として各國に自由航行を許して來た揚子江を新支那の手に於て外交上如何に取扱はんとするかは今後に殘された問題であるが、我國が新支那の門戸の開放を建前とし、第三國の權益を充分に尊重せんとする意向を表明して居る以上長江の開放は早晩日程に上つて來なければならないであらう、我々は増水期を前にした四月末、漢口から鄂城、石灰窰、武穴、九江、湖口、安慶、蕪湖、南京、鎭江等長江沿岸各地に寄港して各地の状況に接し、新支那建設途上に横たはる幾多の問題を見聞した

◇…長江流域の 經濟建設に當り現政權に於ては治安第一主義を目標として臨んで居ることは作戰繼續中の第三年の今日、もとより當然であるが我々の目に付いた事は占領地域内の治安が著しく回復し、住民の復歸も、期待に背かないことであつた、漢口、武昌、漢陽の各地は事変前に比し支那住民の復歸は半数に近い六十万を示し、附近の民船も半数の一万艘が、長江に平和な自然の影を浮かべて居る、此の割合は安慶でも蕪湖でも南京でもほぼ同様で

◇…殊に蕪湖は 事変前の二十万に比して既に十五万、その經濟は活況を呈して居り、政府機關、軍事機關の散逸した南京も、中產商人の復歸により既に總商會加盟者三千五百人、住民五十万の復歸振りを記録して新支那の建設に明るい希望を與へて居る、然し之等長江沿岸の背後地には江北の大別山方面に、廣西軍が蟠踞し安徽西部湖北省東部の遊擊隊を指揮し、安慶、貴池、蕪湖の線を窺ひ、又四川の共產軍其產軍の新編第四軍は安徽蕪湖の東南地區に蟠踞して長江擾亂の機を窺ひ、之がため江岸警備の將兵の苦心は實に筆紙に盡せないものがある、吾吾は長い揚子江下航の途次唯の一回も銃撃を受けたことはなかつたが

◇…長江背後地 の治安が回復しない爲に鄂城、武穴、湖口、大通等の小部落は全く經濟的にも孤立し、殊に湖口の如きは支那住民の復歸は數十人を數へぬ程微々たるものであり、又九江の如きは南昌作戰の根據地になつて居た關係もあつて未だ支那住民の復歸は許されて居ない情勢である、長江開放問題を取扱ふに當つては長江が斯の如く未だ全く我が作戰地域内にあることを十分認識しなければならない、同時に又新支那の經濟建設に當つては

◇…長江の沿岸 の治安状況の正常並びに今後の對策が經濟の基礎條件であることを念頭に置かれねばならぬ、長江沿岸地域の經濟復興に就ては前に治安第一主義の域を出ないことを述べた通り今日未だ見るべきものがないのは已むを得ない、九省の會と言はれる武漢三鎭に於ても、附近の農產物の出廻りは之等三鎭の需要を充たす程度で棉花、桐油等重要輸出品は奥地に退藏されたまま中支に於ける商の集散地武穴にも僅かの出廻りもなく僅かに蕪湖に於て籾穀類の出廻りを見る程度である之等長江沿岸各地に於ける經濟復興の障礙に就ては前記の

◇…治安問題の 他に商金融の不安を擧げることが出來る、成程揚子江流域に於ては上海を一歩出れば其だ二つの銀行もなく軍票の流通して居る占領地域と法幣の行はれて居る匪賊地域とは劃然と區別され、両者の間に僅かに物資交流が行はれて居るに過ぎない現状であるが、通貨の問題は治安工作と並行して解決されるものであつて治安を外にして金融對策を急いでもそれは不可能であると言はなければならない、それでは長江の經濟復興の基礎である治安工作は如何にしてその效果を擧げることが出來るであらうか、現在占領地域内に於て復歸民を中心に行はれて居る匪民分離の宣撫工作を一層徹底させ

◇…抗日遊擊隊 側の謀略宣傳に對抗する爲には更に一歩を進め、東亞新秩序建設を目標とする日本の世界政策を鮮明にしその具體的實行に依つて支那民衆殊に教養ある青年層の心を捕へて日支提携の絶對性を認識せしめるより他に道はないのではなからうか

# 退藏金の買上げ 遂に五千萬圓突破
## 地方巡回買上隊の活動が奏功

臺灣銀行に於ては"金"集中の國策に副つて昨年七月以來退藏金の買上げを斷行、本支店を通じ、活動的な努力を拂つて來てゐるが、買上隊の派遣が、各地官廳の支援を得て非常な効果を擧げ（目下台南州下に六組活動）最近多い日には全島で三十万円から五十万円といふ昨年の九月、十月頃を再來させるやうな盛況を來し、九日累計に於て、遂に五千万円を突破五千五十三万円の巨額に達した、銀行當局では、まだ全島で二、三千万円位の手持ちがあるものと見、順次氣運しに各地を巡回買上げ運動を繼續する由である

# 上旬は輸入著增
## 入超累計六千餘萬圓

【東京十日發本社特電】五月上旬の本邦對外貿易は輸出入とも著増殊に輸入の激増により本旬貿易尻は六百八十万八千円と僅かながら入超に轉した、卽ち本旬輸出は一億四百九十七万円にて前旬に比し二千一百五十二万二千円を前年同期に比し三千六百三十四万二千円を著增し、去る三月下旬の輸出一億八百五十万円に次ぐ本年の記録的巨額を示した一方輸入も一億一千七百七十七万八千円と一旬輸入額としては本年の最高記錄を現出、前旬に比し三千九百二十三万八千円、前年同期に比し三千一百六十万円を何れも增加してゐる、この結果本年の累計額は輸出十億四千五百餘万円、輸入十億七百餘万円と何れも十億円台に達し入超累計六千二百餘万円となつた、而して本旬の內地分重（輸出入品中著增したものは輸出にて長く不振だつた綿織物が頗る振ひ前旬に比し五百十九万二千円を又前年同期に比し三百八十万七千円の激增、生絲も値上りの折柄数量増加もあり前旬に比し一百四十六万五千円を増加、その他機械類、人絹織物を始め殆ど軒並に增加し輸出基調は愈上昇氣を加へた一方輸入は前旬に比しその他雜品類が二千五百餘万の著増、次いで豆類が四百三……

紅茶が可能性があり特に同地方は是非ほしいと思ふ

# 臺灣茶
## 中支向きの
陳清波氏談

【大阪支局九日發航空便】中支茶業視察を了した陳清波氏は九日發大和丸で歸台の途についたが、中支向き台灣茶の將來性につき左の如く語る

上海に進出し得る臺灣茶は包種……

# 最近の移出米

七日高雄出帆の大明丸は仁川行丸糯米五〇〇袋、八日高雄出帆平安丸は清水、京濱行蓬萊九、六一二袋、……

# 五州米穀聯合
## けふ總會を開く

台灣五州米穀業組合聯合會では十一日午前十時より台北市大平町三丁目の台灣米穀利用販賣組合事務所に於て定時總會を開催することとなつた

# 臺灣產業開發に一層寄與したい
三和銀行 松野常務談

三和銀行常務松野龍雄氏は先月二十四日來島約二週間の日程を以て、西部より東部に亘り視察を了し、け十一日の蓬萊丸にて歸阪することになつたが、十日往訪の記者に對し次の如く語る

高雄に滞日の際にも昨年度の日程を覧つて頂いたが、產業の開設に、文化施設に豫想以上發達してゐる臺灣の今日の姿をつぶさに拜見し、私は先づ過去四十年に亘る官民の努力の功勞を忍び敬意を表す、今迄の認識に誤れる點も發見し、百聞は一見に如かずで、大いに啓發されるところがあつた、私共の店に就ても今後一層本島產業經濟發達に寄與するやう督勵したいと思つてゐる、臺灣に就ての感想は各地で親しく見聞した資料と見聞の印象を土產として阪神の上層部にお傳へしてみたいと思つてゐるが、唯臺灣の今後の進むべき途につき一言するならば、やはり事變により新しき事態による臺灣の重要性を見直し且つ產業的には何と言つても日、滿、支經濟ブロックの一環を受け持つ使命に頭み臺灣でなくては出來ない事業に主力を注ぎ、臺灣の特徴を生かすことが大切と思ふ、今日の企業要素は、新しい資本と資材の調達が第一次的なものとなつてゐるが、更に臺灣では交通機關と勞力並に人的資材の充實併進が要求されてゐるのではあるまいかと思ふ

# 五州米穀聯合
（前掲）

# 臺灣皮革販賣會社
## 十日創立總會開催

臺灣皮革販賣株式會社（資本金十二万円全額拂込濟）の創立總會は十日午後四時より臺北市公會堂に開催せられた、出席株主三十三名同日山田下課より井田商長、馬場、片山兩技師、中野屬、平原屬、南發起人の一人會我桐太郎氏より創立事項報告あり、同氏推されて議長となり定款原案を附議可決、取締役六名、監査役三名選任の件は次の通り當選就任した

▲取締役 社長小荒井志、常務曾我桐太郎、常務大坂清次郎、取締役任岡一雄、吳庚爐、陳情金
▲監査役 市島徹太郎、作田良太郎、椎原友彦

次で取締役及び監査役より商業登記用承認の件は株主杉曾我兵衛氏の結果株主より檢査役に選出の松本與太郎兩氏を檢査役に選出昭和十四年上期決算及び十四年十月開催すべき、定時總會を十五年上半期決算及株主總會に合併伸長の件其他を可決し最後に井田商工課長の訓示あり、五時散會した因に事務所は建成町四丁目四番地に置くことになつた

日出帆高千穗丸は阪神、關門行蓬萊三、〇二二袋、丸糯六、九五四袋を積取つた、一期米の積出累計は次の通りである

| | |
|---|---|
| 一期蓬萊米 | 二、四二二、四九〇袋 |
| 同白米州キロ入 | 一、五五〇 |
| 同丸糯 | 一、四六六、一六八 |
| 同在來米 | 二一、六二〇 |
| 同長糯米 | 一七三、五一九 |

# 臺灣電氣製鋼
## 十日火入式擧行
### 年產能力約五千噸

本年一月十二日資本金四十万円全額拂込済の會社として市内宮前町に創立、三月十九日登記を終へた臺灣電氣製鋼株式會社は昨年七月敷地を購入して工事に着手、二月上旬竣工、それより機械据付に着手したが、一部分品等一部延着の為め豫定より遅れて本月初め据付完了、一週間の試運轉を經て漸く操業開始の運びとなつたものである、火入式は五日正午の本工場内で行はれ同社代表取締役高山武政、同宮補佐兩氏を始め關係者約百名、金物商吉田彌治兵衛氏其他來賓列席、台灣神社の神官に依り降神、祝詞、獻饌、祝詞等型の如く行はれて後高山、吉田兩氏始め主なる關係者、來賓順次玉串を捧げ式終るや直に五噸の電氣爐に石灰原石、鉄屑、マンガン等を入れ二百の變電機（四百キロ）から電氣を送り石灰原石の燒ける烈しい音を伴つて内部の熱を約攝氏二千八百度に上げてドロドロに溶解したものが四時間後に爐から出されて鋳物、鍛物、鋳型等を混合して作り上げた型に流し込まれた、斯くて車輪、ボール其他の製品が出來上るのであるが製品は二、三日中に製造を開始し注文先へ送出することになつてゐるが原料鉄屑は台灣總督府鉄道部と台灣會社へ月六百噸づつ配給方を申込んでゐる、工場能力は五噸の爐を一日三回反覆して十五噸づつと外に一噸爐が一台あるので小物を製造し一ケ年約五千噸を製造する計畫である、工場には電氣爐七噸半のものを自由に動かし得るクレインがあり職員二十三名の外、職工八十名あり内四十名は内地人である、近く更に二百名を採用し同社では既に製糖會社より車輪二十七万円、日鑛金瓜石からボール四万円、內地から十一万円の受注があり幸先好しと云はれてゐる

# 北港工場終了

日糖北港製糖所は八日午後四時製糖を終了した

# ス・フの缺陷除去
## 京大研究所で成功

【大阪支局九日發航空便】耐水性、強力性、保温性で缺陷が多く消費者に非難を呼びつつあるス・フの缺陷を完全に除去した素晴らしい加工法が完成し人造纖維製造技術上に光明をもたらした、右は大阪府下高槻町京大化學研究所の櫻田一郎氏の研究によるもので、この加工をうけた纖維は比重、光澤も著しく減ずる為め縮性を増し羊毛と變らぬ保温性をもち染色自由自在の特長があると

# 廣東東莞工場
## 製糖作業終了す

【東京九日發同盟】三月二十日操業を開始せる廣東東莞工場の今期製糖作業（五月八日で完了）は左記成績を示せる旨九日糖業に入電あつた

| | |
|---|---|
| 壓搾原料 | 二千三百六十万斤 |
| 步留 | 八分八厘 |
| 產糖高 | 二万七百九十一擔 |

# 一期蓬萊成約
## 全國で百廿萬袋

【大阪十日發本社特電】阪神間の蓬萊米は中部二等七、八月もの十三円三十錢と昨日に比し十錢高であるが先の安値十二円九十五錢から見ると三十五錢高この揆引八十七錢五厘方の急反撥を演じた而して蓬萊米の約定高は京濱四十万袋を始め阪神三十万袋中京、關門その他で六十万袋で總約定百二十万袋に上る見込みである

# 高雄の移出糖
## 岸壁滯貨百萬擔に近し

高雄岸壁倉庫に於ける砂糖の滯貨は一時八十万担台に下つたが、昨今又復增加し九日現在に於ては九十七万四百六担を算し、ここ一兩日中に百万担を突破するの勢を示してゐる、九日の到着は十万九千三百七十担でこれに對する積出しは僅かに四万二千百二十一担であつた、なほ同日現在に於ける各社の在庫は左の通りであつた

| | |
|---|---|
| 臺灣製糖 | 三六六、六九九擔 |
| 明治製糖 | 二五五、九六八 |
| 大日本製糖 | 一四四、九六三 |
| 鹽水港製糖 | 一五六、〇〇〇 |
| 新興製糖 | 二、六三三 |
| 昭和製糖 | 二七、五三一 |
| 臺東製糖 | 六、七三〇 |
| 合計 | 九七〇、四〇六 |

# 臺灣四月貿易
## 重要品別に見る……（二）
### 移入

昭和十四年四月中台灣對內地貿易移入の部は三千二十八万九千円にして前年同期の三千十三万円に比し十五万八千円（五厘）の微増に止つた、首位の肥料、第二位の綿織物、第三位の木材等は何れも減少を示したが麥酒、清酒、罐詰食料品、菓子等の飲食料品は本島の景氣好況を反映して增加を示し石油も増加を示した、一月以降累計移入は一億一千二百四十万四千円にして前年同期累計一億一千四十六万九千円に比し一百九十三万四千円（一分四厘）増加にて留る、之を重要品別に見ると綿織物、ス・フ織物類はス・フ混紡に對する一般の需要減少したが價格の値上りもあり増加を示し、麥酒、清酒、ガンニー袋、木材、石炭等も減少し、鐵、肥料、セメント等も数量は減少したが、價格高のため價額では増加を示してゐる、増加せるものには罐詰食料品、石油が主なるもので麥酒、清酒その他價額の増したものが多かつたこれを表示せば左の通りである

| 品目 | | 四月中 | 一月以降累計 | 比前年增・減 |
|---|---|---|---|---|
| ◇小麥粉（單位數量千袋、價額千円） | 數 | 八三 | 四四〇 | 二 |
| | 價 | 四〇四 | 二、三三三 | 二八七 |
| ◇菓子類 | 價 | 四六六 | 一、六六八 | 三三六 |
| ◇味ノ素類 | 價 | 三四〇 | 一、二六二 | 五四 |
| ◇鹽魚及乾魚（千斤） | 數 | 五九七 | 一六、三三五 | 九三二 |
| | 價 | 一九二 | 二、五六八 | 五四四 |
| ◇罐詰食料品 | 價 | 八二 | 二、七一四 | 九六 |
| ◇麥酒（千箱） | 數 | 二六 | 八〇 | 一四 |
| | 價 | 五九 | 一、五三一 | 二八七 |
| ◇清酒（千立） | 數 | 一九二 | 一、五九五 | 一四五 |
| | 價 | 二四五 | 二、〇四四 | 一九七 |
| ◇紙卷煙草（千箇） | 數 | 三六 | 三三三 | 六 |
| | 價 | 二八〇 | 一、六一九 | 三三 |
| ◇石油 | 價 | 二七九 | 二、二二六 | 八三〇 |
| ◇綿織物及絹織物及ス・フ織物 | 價 | 一、七五五 | 七、一五五 | ・一、六〇四 |
| ◇毛織物 | 價 | 二二六 | 一、一四三 | 三四六 |
| ◇ガンニー袋（千枚） | 數 | 七六六 | 一、九九〇 | ・三六八 |
| | 價 | 四七〇 | 一、三二九 | 三二四 |
| ◇メリヤス肌衣 | 價 | 三五五 | 一、一〇一 | 一七一 |
| ◇紙 | 價 | 七三二 | 二、三三七 | ・二三七 |
| ◇セメント（千噸） | 數 | 一九 | 六三 | ・二 |
| | 價 | 三一 | 一二三 | ・一六五 |
| ◇自轉車、同部分品及附屬品 | 價 | 四八 | 一、三二〇 | ・三二七 |
| ◇木材（千立方尺） | 數 | 六四二 | 五、四四一 | ・一三四 |
| | 價 | 一、〇六八 | 六、〇〇八 | 一六八 |
| ◇肥料（千噸） | 數 | 二四 | 一〇一 | ・一〇 |
| | 價 | 三、八〇四 | 一一、二〇一 | ・四八六 |
| ◇其他諸品 | | 省略 | | |
| ◇計 | 價 | 三〇、二八九 | 一一三、四〇四 | 二、九三四 |

# 東洋電化工業會社
## 設立認可申請書提出さる

東京市松永安左衛門氏以下十四名が發起人となり兼て東洋電化工業株式會社（資本金五百万円四分一拂込の豫定）の創立準備中であつたが、今回同社發起人より台灣總督府遞信局に對して會社設立認可申請書を提出した、同社は本邦產鑛石を原料とし燐酸、肥料及化成肥料を製造すると共に燐鐵及びアルミニウム鉄を精製するために最も必要なる人造水晶石並に燐器品を製造するを目的として居る、本社を花蓮港に置き近く設立される東台灣電力會社の株主となり之より豐富な電力の供給を受け以上の事業を經營することになるものである

# 東株理事長の後任銓衡
## 德田氏か望月氏か

【東京十日發本社特電】東株取引員組合では十一日取引員會議會を開催、理事長銓衡委員會を組織し直ちに銓衡に着手するが先づ取引員中から適任者を選び次いで理事者の選定に取りかかる方針で取引員中からは德田昂平氏、理事者からは望月軍四郎氏が有力である

# 內外商況欄（十日）

米期

# 地合惚れ買に躍進
## 遂に三十七圓丁度

堂島米況前場

【大阪十日發同盟】昨後場堂島の氣分は先物が前日の買人氣で先限から第一節三十六円八十七錢と小緩く始めた後一時二月の高値を突破しその後も強氣筋の惚れ買に三十七円の大台に乗せた、結局九十錢と七錢高であつた

堂島米況後場

【大阪十日發同盟】前場の新値高から後場は新値を追つて三十六円九十三錢に始まり三節九十九錢と七円に肉薄し結局七円丁度と大暴騰に引けた

# 堂島雜觀

【大阪十日發本社特電】相場は最高線目差して再活躍だが先づ三十七円關門を突破するか何うか興味がある▲七円臺と云ふと逆向ひ的の賣も入り込んでゐるから七円關門の大奇觀が見ものとしても一寸熱を見せてゐるから仕手戰にも興味を呼んでゐる▲蓬萊米は出回り朝鮮白米は急に割りを出して來たので安質へと買氣は飛火しつつ全面的に清算へも買氣飛火の全面的好轉を見せ正米界の今や総買氣分となつた

【大阪十日發同盟】蓬萊米から朝鮮白米へと買移り、昨年は蓬萊米も朝鮮白米もどん〱割を出すに至つたので朝鮮正米へ買氣飛火し惡惡盛んとなつた、今朝は朝鮮が口火二月の高値を突破して今へ露呈し一月の高値と新値も突破したが人氣となつた

大阪期米後場

| | 寄 | 高 | 安 | 引 |
|---|---|---|---|---|
| 五節 | 三六、五五 | | | 三六、九三 |
| 當限 | 六〇 | | | 九五 |
| 中限 | 六三 | | | 九九 |
| 先限 | 六四 | | | 七、〇〇 |

東京期米後場

| | 寄 | 引 |
|---|---|---|
| 先限 | — | 三六、八二 |
| 當 | — | 八五 |

# 特殊鋼の外地統制方針

【大阪十日發本社支局特電】内地特殊鋼統制の整備により外地の統制機構確立に着手する事になつたが此の程朝鮮、台灣に指定販賣人を設置し許認可は總督府で査定の上特殊鋼統制協議會に報告する統制方針を執る模樣である

# 戰時保險率引下げ

【東京十日發同盟】歐洲情勢の好轉に鑑みロンドンでは九日より戰時保險料率の大幅引下げを實施した結果我が海上保險一木會もその改定率に歩調を合せするに至つたので十日更に全面的引下げを決定即日實施した

シンガポール濠洲、ニュージーランド及び南洋諸島諸港改定率二十錢（舊率二十五錢）ハワイ、ヒリッピン諸港十二錢五厘（舊率十五錢）南洋委任統治領諸港香港、澳門十二錢五厘（舊率十五錢）

# 東興商事株式會社創立

有價證券賣買業を目的とする資本金十万円四分一拂込の東興商事株式會社創立總會は十日午後四時十分臺北市蓬萊閣に於て開催、株主二十二名株數二千株のうち株主二十六名出席この株數一千八百五十株、許智貴氏推されて議長席につき謝火爐氏經過報告をなし定款を議決、役員は議長の指名に一任され議長より次の如く指名

▲社長 許智貴
▲取締役 許智貴、高地能、劉基、謝火爐、陳長庚、曾錦生、高潮水
▲監査役 黃金時、蔡戲、張木
次いで檢査役報告その他あつて五時四十分散會した、尚定款によれば營業目的は有價證券の取得賣買金融並其仲介、公社債地方債一般株式の募集引受、内外物產の輸出入並に其代理、前各項に附帶する業務となつて居り本店を臺北市太平町三ノ八六高振發商行跡に設けた

# 臺北組合銀行週報
四月廿八日現在（單位千円）

| 項目 | 當座預金 | 特別當座預金 | 通知預金 | 定期預金 | 諸預金 | 預金合計 | 有高金銀 |
|---|---|---|---|---|---|---|---|
| 組合銀行合計 | 12,760 | 39,912 | 6,749 | 26,972 | 6,601 | 93,084 | 82,129 |
| 前週4月22日 | 11,932 | 39,059 | 6,941 | 24,209 | 7,245 | 89,386 | 82,892 |
| 前年4月30日 | 9,405 | 33,124 | 4,200 | 18,159 | 7,817 | 72,705 | 46,900 |

| 項目 | 割引手形 | 手形貸付 | 證書貸付 | 荷爲替手形付 | 利付及爲替手形買入 | 當座貸越 | 貸出合計 |
|---|---|---|---|---|---|---|---|
| 組合銀行合計 | 32,575 | 15,940 | 45,298 | 1,589 | 2,589 | 451 | 98,442 |
| 前週4月22日 | 33,186 | 16,115 | 45,267 | 1,401 | 2,424 | 474 | 98,867 |
| 前年4月30日 | 29,949 | 17,885 | 43,777 | 1,017 | 551 | 581 | 93,860 |

# 島內商況

臺灣正米市場・後場

| | 寄 | 高 | 安 | 引 |
|---|---|---|---|---|
| ▲一期蓬萊 三三、四二 | 三三、〇七 | 三三、一〇 | 三三、〇〇 | 三三、一九 |
| 四二 | 四二 | 三三、七六 | 止 | 三二 |
| 三五車 | 四二 | 三九車 | 高 | 三二 |

臺米現物相場（基隆貨車乘渡百斤）

| | | 前日對比 |
|---|---|---|
| 北部二期蓬萊米 | 一二、三二 | 二高 |
| 中部二期蓬萊米 | 一二、三三 | 同 |
| 南部二期蓬萊米 | 一二、二五 | 同 |
| 北部二期丸粳米 | 一二、〇七 | 二高 |
| 中部二期丸糯米 | 一三、九〇 | 同 |
| 南部二期在來米 | 一一、六五 | 同 |
| 南期二期長粳米 | 一三、一五 | 五安 |

神戸期米後場

| | 寄 | 引 |
|---|---|---|
| 高 | 三六、四五 | |
| 安 | 四五 | 八五 |
| 寄 | 三五、二八 | 三五、五〇 |
| 引 | 二八 | |
| 高 | 二八 | 三五、九〇 |
| 安 | | 九〇 |

大阪正米標準値【十日本社特電】

| | | | |
|---|---|---|---|
| 內地中米 | 三五、〇 | 朝鮮中米 | 三五、五 |
| 蓬萊米 | 三三、三 | 在來 | 三三、〇 |
| 丸糯米 | 三三、〇 | | |

大阪砂糖清算後場

| | 一節 | 三節 |
|---|---|---|
| 七限 | 一三、五六 | 一三、六七 |
| 八限 | 六八 | — |

穀肥

神戸豆粕後場

| | 寄 | 引 |
|---|---|---|
| 五月限 | 六、八三 | 六、八二 |
| 六月限 | 七二 | 七一 |
| 七月限 | 六八 | 六七 |

神戸穀肥相場

| | | |
|---|---|---|
| 大豆白眉現物 | 一一、〇〇 | |
| 同 沖渡 | 九、九〇 | |
| 大豆粕 近入 | 三、一五 | |
| 小麥 內地向 | 三、一五 | |
| 滿洲向 | 六、二〇 | |
| 硫安日窒現物賣 | 三、八二 | |
| パラ現物賣 | 九五、〇〇 | |
| 上海物 | 五三五 | |

大阪製粉、油

| | |
|---|---|
| 小麥粉現物 | 五、一〇 |
| 先物 | 五、三〇 |
| 菜種油地方 | 七九、五〇 |
| 棉實油 | 九〇、〇〇 |
| 大豆油（豐年會白絞り） | 八五、五五 |

下關麥粉相場

| | |
|---|---|
| 綠ダイヤ印 | 五、四五 |
| 雪印 | 五、四〇 |

絲況

大阪棉花後場

| | 寄 | 引 |
|---|---|---|
| 五月限 | 五六、七五 | |
| 十一月限 | 五一、一五 | 五一、一五 |

横濱生絲後場

| | 寄 | 引 |
|---|---|---|
| 五月限 | 一、二四六、〇 | 一、二五六、〇 |
| 十月限 | 一、一三六、〇 | 一、一三七、〇 |

大阪重要商品【十日本社特電】

| | |
|---|---|
| 神戸ゴム現物 | 六〇三厘 |
| ス・フ入文印現物 | 不明 |
| モスB一現物 | 二六五厘 |
| 人絹綿平地 | 一五一厘 |
| 人絹帝人C | 九二円〇〇錢 |
| 絹紡糸二銘 | 五七〇円〇〇錢 |
| ネル九〇年地 | 不明 |
| 鉛船米物 | 二円九五錢 |
| 澱粉新現物 | 一五円〇〇錢 |
| 電氣銅現（水關會） | 二〇七円〇〇錢 |
| 鋼板一分 | 三六七円〇〇錢 |
| 銑鐵第一浦 | 九〇円〇〇錢 |
| 平板 | 一四三錢 |
| 柳竣油 | 一〇一九錢 |
| 浪板亞鉛引 | 七四八錢 |
| 木材米松大角 | 一四〇七錢 |
| 曹達灰（內國） | 三四五〇錢 |
| 毛糸ZC | 二三一七錢 |
| 北海小豆新三 | 一五〇三〇錢 |

# 株式

# 人氣は依然氣迷
## 保合圏內の小動き

兜町前場況

【東京十日發同盟】內外事情は依然として見透し難き爲め一般に氣迷人氣を脫し得ず新東以下何れも仕手關係に依つて保合圏內の小動きを繰返してゐるのみで、一向捗々しい變化なく、人氣は益々消極化の一途を辿るかの風情である

兜町後場況

【東京十日發同盟】連日の平凡保合に物色人氣も漸次消極化してゐる振合あり、濃厚なる氣迷ひ人氣と共に閑散な小往來を繰返した氣配俄いて活氣乏しい立會振りを示して居る、新東以下總體に見るべき變化なく相變らぬ形勢觀望の姿であつた

東京短期後場

| 銘柄 | 寄 | 引 | 高 | 安 |
|---|---|---|---|---|
| 東新 | 二五四 | 五三 | 五八 | 五三 |
| 大新 | 六四四 | — | 四六 | 四四 |
| 鐘紡 | 一四六九 | — | 七二 | 六九 |
| 鐘新 | 七七五 | 七六 | 八三 | 七五 |
| 帝人新 | 八七九 | 七九 | | |
| 東レ新 | — | — | 七八〇 | 八〇 |
| 日產 | 六四〇 | 四四 | | |
| 日鐵 | 七五三 | — | | |
| 郵船 | — | 七三四 | 三五 | 三四 |
| 郵新 | 五四二 | 四四 | | |
| 日石 | 七〇二 | 〇一 | 〇三 | 〇一 |
| 滿業 | 七三四 | — | 三四 | 三四 |
| 鋼管 | 八八六 | 八九 | 九〇 | 八六 |
| 小倉鋼 | 七六五 | — | | |
| 東電 | 五九二 | 九四 | 九四 | 九二 |
| 日電 | — | 五〇〇 | | |
| 滿鐵 | — | 六五二 | 五二 | 五〇 |
| 日糖新 | 八四八 | — | | |
| 臺拓 | — | 六六七 | | |
| 日寶 | 六四九 | 四九 | 五〇 | 四九 |
| 麥酒新 | 三四三 | — | | |
| 水產新 | 三九七 | — | | |
| ラサ | 七七八 | 七九 | | |

東京長期後場

| 銘柄 | 寄 | 銘柄 | 寄 |
|---|---|---|---|
| 鐘紡 | 一四三、三 | 鐘新 | 七七、四 |
| 帝人新 | 八六、七 | | |
| 大東紡 | 三二、五 | 同新 | 一一、三 |
| 東電 | 五七、八 | 沖臺拓 | 三九、九 |
| 日鐵 | 七六、三 | 滿業 | 七一、七 |
| 東株 | 一一四、五 | 東新 | 一二五、五 |
| 郵船 | 七四、〇 | 同新 | 五四、九 |
| 商船 | 七六、〇 | 同新 | 三三、六 |
| 日立 | 七五、四 | 磐城 | 五九、六 |
| 鋼管新 | 八四、一 | 二新 | 六〇、一 |
| 小倉鋼 | 七四、九 | | |
| 淺野新 | 二四、九 | 二新 | 一七、八 |
| 滿鑛 | 六三、九 | 同新 | 五四、八 |
| 東拓 | 五七、五 | | |
| 鬼怒川 | 四八、三 | 同新 | 二〇、四 |
| クラ | 七八、四 | | |
| 日寶 | 六二、五 | 同新 | 四五、一 |
| 日石 | 七一、〇 | | |
| 日魯 | 六二、四 | 同新 | 三一、四 |

大阪短期後場

| 銘柄 | 寄 | 引 | 高 | 安 |
|---|---|---|---|---|
| 商船 | 七七八 | 七九 | 八二 | 七八 |
| 郵船 | 七三七 | 三五 | | |
| 日產 | 六四三 | 四〇 | 四七 | 四〇 |
| 水產新 | 三九六 | 九七 | 九七 | 九六 |
| 日石 | — | 七〇三 | | |
| 日立 | — | 七四九 | 四九 | 四八 |
| 鋼管 | — | 八八四 | | |
| 滿業 | 七三三 | 三二 | 三三 | 三二 |
| 倉紡新 | 三一八 | 一八 | 一八 | 一八 |
| 帝人新 | 八七七 | 七九 | | |
| 帝人 | 一〇八二 | 八四 | 九二 | 八二 |

大阪長期後場

| 銘柄 | 寄 | 引 |
|---|---|---|
| 大新 | 六四、二 | 四、六 |
| 東新 | 一二五、一 | — |
| 鐘新 | 七七、五 | 七、三 |
| 鹽糖 | — | 六七、八 |
| 同新 | 二三、四 | 三三、三 |
| 沖臺拓 | 四〇、二 | 三九、九 |
| 商船 | 七六、九 | 六、九 |
| 同新 | 三三、五 | 三、六 |
| 同新 | 三三、五 | 三、六 |
| 郵船 | 七四、二 | 四、一 |
| 同新 | — | 五四、七 |
| 日魯 | 六三、六 | 三、六 |
| 同新 | — | 二、〇 |
| 日鐵 | 三一、六 | 六、〇 |
| 日石 | 七六、〇 | 七〇、九 |

大阪株式短期取組【十日本社特電】

| | | |
|---|---|---|
| 鐘新 | 賣方四一店 | 買方二三店 |
| 大新 | 賣方三四店 | 買方四二店 |
| 東新 | 賣方三八店 | 買方四〇店 |
| 帝人 | 賣方二九店 | 買方三一店 |
| 滿業 | 賣方二一店 | 買方五五店 |
| 商船 | 賣方二八店 | 買方四五店 |

# 《北濱展望》

【大阪十日發同盟】東新は東京が一段と下鞘を叩いて來たので大阪も百二十五円四十錢の寄付から四円六十錢まで低迷し一般に安値突込み買を警戒されながらも動きすれば買方の嫌氣を助長せしめるやうな風情を示してゐた、然し現物株の方が特殊な仕手の付いてゐる雜株の動きを別としても採算的の物色買が底流して堅調を失はないのを疑めて一本調子には上げ下げならず地場の逆張りの手筋に甘味を喰はれてゐるやうであつた

# 財界 株界

【東京十日發本社特電】國際情勢不透明で引續き市況は不活發である、獨伊の軍事同盟締結によつて歐洲情勢は今後如何に展開するか一般はこの點に關心を寄せてゐるが、國內では外相が英ソ協定に對して防共協定を一層強化する必要があると述べてゐる事が注意を引いてゐる

# 商業登記公告

●合資會社（設立）商號臺灣紙器共榮興業合資會社 本店臺北市松山貳五七番地 目的一、動產不動產ノ賣買並ニ委託販賣及仲介二、金錢貸付及仲介三、火災保險生命保險各代理業四、松山與業相互會ノ業務代行ニ關スル業務五、前各項ニ付帶スル一切ノ業務 設立ノ年月日昭和拾四年四月貳拾七日 社員ノ氏名住所出資ノ種類價額及責任七星郡汐止街十三分五七貳番地金五千圓無限蔡林參海山郡板橋街板橋貳〇番地金貳千圓同楊張氏快治基隆市元町參丁目八五番地同同林水存立ノ時期定款作成ノ日ヨリ滿貳拾箇年

●合資會社協華彰藥公司（變更）有限陳藤ノ氏名ヲ陳藤ト更正ス昭和拾四年四月參拾日有限陳藤ハ持分全部ヲ讓渡シテ退社同日讓受人左者左ノ出資責任ヲ以テ入社ス臺北市永樂町貳丁目九四番地金千円有限張乾德

●株式會社惠中公司（變更）取締役林柔義ハ昭和拾四年四月拾九日死亡ス

●株式會社明治商店（變更）取締役有島健助宮下武一郎江波戶錦太郎水野恭平筱原數太郎宮本來治監査役山田貝雄山本敬八任期滿了ノ處昭和拾四年五月四日再選重任ス同日西宮市大畑町四壹番地石井孝三八取締役ニ就任ス取締役佐藤禎八任期滿了ニ付同日退任ス
右昭和拾四年五月九日登記
臺北地方法院

「訂止」昭和拾四年五月七日揭載臺北地方法院商業登記公告臺灣煙株式會社公告取締役陳天來トアルヲ陳天順ト訂止ス

●株式會社臺灣銀行支配人消滅（支店）支配人河合義福ヲ昭和拾四年五月九日解任ス
●支配人選任（支店）支配人ノ氏名住所宜蘭郡宜蘭街宜蘭字一門八六番地八貝弘勝支配人ヲ置キタル場所同所同番地キ人ノ氏名住所臺北市榮町貳丁目壹番地株式會社臺灣銀行
右昭和拾四年五月九日登記
臺北地方法院宜蘭支部

●合資會社香春藥行（變更）昭和拾四年五月四日有限社員溫金河八無限社員ノ承諾ヲ得テ持分金貳千五百圓ヲ有限社員溫金江、溫金河ニ各金八百四拾圓讓渡シテ退社同日ニ金八百參拾圓死無限社員溫金裕讓受人溫金江、溫金河其出資額各金參千參百拾圓溫金裕其出資額金參千參百四拾圓卜各變更ス
右昭和拾四年五月九日登記
新竹地方法院

# 公事入札公告

一、臺北師範學校寄宿舍增築工事
一、五月二十二日午前十時臺灣總督府
一、詳細ハ五月十一日府報参照
總督官房會計課

銘酒 忠勇 絶対防腐剤ヲ含マズ 醸造元 株式會社 泰田商店

珍菓 メロー 誰方樣にも喜ばれるお土產物（以物に御注意）元祖メロー本舖 臺北市京町公會堂正面 電話四一二二五番

福カゼ薬 かぜのみやすき 發賣元 台北 南門藥局 電話五六一八番・四五九一番・六六四四番

齒痛頭痛はガオガンに限る

有價證券問屋 はまや株式店 台北・京町四 電話二四二〇七番・二八六八番

大阪商船 臺灣出帆 ◎基隆出帆（令日基隆發） 神戶行 蓬萊丸 五月十二日正午 門司 高千穗丸 五月十五日 北鹿兒島行 河南丸 五月十三日 廈門行 香港丸 上海行 長沙丸 沖繩行 嘉義丸 蘇澳花蓮港行 大阪丸 比律賓行 めきしこ丸 西貢盤谷行 盤谷丸 （南洋諸港） タワオ爪哇行 サマラン丸 ◎高雄出帆 馬公行 東京直行 いくしま丸 其他船便多數アリ 臺北電話八五〇

近海郵船 基隆出帆 門司神戶行 大和丸 五月十四日 富士丸 五月十八日 ◎上海行 宮島丸 六月上旬 ◎香港行 白山丸 五月廿一日

辰馬汽船 基隆出帆 辰春丸 五月十九日 桐葉丸 五月十二日 辰和丸 五月廿一日

大連汽船 大連直行 山東丸 五月十四日 山西丸 五月廿六日 丸一組

# 時事解説　英陸軍の内容

## 狼狽した徴兵制　十八歳から服役へ
### 海賊の子孫と陸戦の悩み

A・B・K

チェンバレン政府は欧洲當面の危機に鑑み遂に去月二十五日の閣議において強制徴兵制度を採用する旨決定したやうである。英政府は強制兵役と呼ぶ今回の徴兵制度によつて、滿十八歳以上二十五歳までの壯丁に兵役を課し、さしあたり滿十八歳より二十一歳までの壯丁を徴募し、三ケ月乃至六ケ月正規軍に服役せしめた上、四ケ年間地方軍隊に編入し訓練の義務を負はすもので強制兵役によつて三十餘万の新兵員を得ることになると言ふのである。

×

大ブリテン帝國は海賊の子孫なり、の誇りをもつて傳称して來た英國人は元來海への關心に比して陸の勇士の觀念は稀薄なものであつた。だから英國と言へば海軍を連想するほど近代海軍の元祖としての傳統と実力を幾多史上に發揮して來たに拘らず、陸軍は一向に顧みられないと言ふ國柄であつた

従つて英陸軍の歴史は騎士道華やかなりしブラック・プリンス時代は別として、其後はずッと志願兵制度を踏襲して來たのである。

然るに欧羅巴大戦が勃發すると、獨逸の西部戰線右翼は一挙に巴里攻略を目差してベルギーの中立を犯してフランダースの野に侵入して來た。

×

獨軍のベルギー侵入は英佛聯合軍に取つては死力を盡して防禦すべき重大作戰面であつたが、その時英國がベルギーに送つて聯合軍の最左翼戰線に立たした兵士は実に三ケ軍團——と云へば聞えはよいが、その兵數は僅々六万にしか過ぎない弱小部隊であつた。これはスペイン王位繼承戰におけるマーボローやウオタ―ローにおけるウエリントン卿のやうな偉將を出したけれど、米合衆國獨立戰爭や南阿戰爭における敗北の如き香しからざる歴史がついて廻つた英陸兵は、軍隊組織そのものに根ざす缺陥が改善されず一九〇六年時の陸相ハルデーン卿によつて陸軍は改革されたと云ふものの、正規軍、豫備軍、地方軍に三分され、正規軍は長期服役による職業軍人、地方軍は平時部士官のみを存すると云つた程度のもので、その間軍隊内の統一は缺け、又その素質も社會の劣等分子が多いと云ふやうな始末であつたから、獨逸を誇る獨逸陸軍の前には單に兵數においてのみならず、「嗤ふべき弱小軍隊」と嗤つたことは寧ろ不思議ではなかつた。

流石これには欧羅巴大陸の後見人をもつて任ずる英國政府も大狼狽した結果、戰線の擴大に伴つて總力國を挙げての兵員軍需を充実した結果、徴兵制によつて全戰線を通じ、遂に五百万の兵力を保有するまでに至つたと言ふのが、英陸軍に於ける唯一の徴兵制の前例と言ふ次第である。

×

併し英國はヴエルサイユ條約によつて平和機構の確立を見ると、直ちに徴兵制を廃止して傳統の志願兵制に復帰し、平時兵力正規軍十四万、地方軍十八万の現勢で今日に至つたのであるが、今や獨伊樞軸の飛躍的進出は再度欧洲の天地を漠々たる戰雲に包でしまつた

十五億磅再軍備は幾ら急いでも間に合はぬ情勢の遲迫にたまりかねたチェンバレン政府は、遂にこの程軍需省の設置によつて國内の戰時體制を整へた上、此度また傳統を破つて強制兵役制を採用したと云ふことは、如何に現下欧洲の危機が深刻性を有するものか想像がつくであらう。

# 哀れ宋哲元
## 廣西省の奥地で　半身不随を養ふ

盧溝橋に宿命的な第一彈を放つて今次事変の口火を切り、今日支那をして歴史上曾つて見ざる悲慘なる戰禍の中に捲き込みつつある其の最初の動因を作つた第二十九軍軍長宋哲元、事変當初の責任者たる當時の冀察政權首班者たる彼は、其後姿を隠し杳として消息を絶つてしまつた、彼はこの驚くべき事態の大轉変を、今日何處でどう眺めてゐるだらうか

彼は事変勃發後現地解決交渉が決裂し、暴支膺懲の皇軍砲火が北京の外廓西苑、南苑、長辛店、沙河鎮などの敵拠点に殺到、北京が完全に孤立に陥り北支の天地が硝煙の裡に包まれるや、慌しき空気の中を七月二十八日夜半北京市長秦徳純、第三十八師長張自忠等と相携へ、密かに自動車にて西直門を抜け北京城を後にして以來、敗走する二十九軍と共に河北平野を轉々後退し、皇軍の急追早くも北支の中原、山西に及んだ同年暮には河北省南部から山西省東部の山嶽地帯に遁入した、其後彼は僅かな手兵を率ゐて暫らく山西省の山間を彷徨、更に追はれ追はれて陝西省内にまで遁走、その度毎に中央軍督戰隊に驅り立てられ幾度か黄河を渡り、山西省や河北南部の戰線に追ひ返され惨敗の身を一時同省南部の洞窟の中に潜めてゐると傳へられたが、それから後彼の行方については判然とした消息なく抗日将領宋哲元の名も次第に世人の脳裡から遠ざかつてゐたのである

彼と共に馮玉祥麾下の同僚軍閥で事変前北支の実力者として相並んで雙璧の地位に立つてゐた山東省政府主席韓復榘は、済南放棄の責を負はされて事変勃發の翌年一月には漢口で死刑台の露と消え去り山西の王者閻錫山も太原失陥後は敗残の身を陝西、山西山間の雨露に曝さなければならぬ悲運を辿つてゐる、日本軍に一戰を挑み日支戰の戰端を切つた宋哲元も當然敗残軍將領として辿る運命は同じでなければならなかつた、彼も幾度か敗戰の責めを負はされ銃殺されるのではないかとさへ傳へられたものである

× ×

爾來二年近くも全く消息のなかつた宋哲元の近況に關し、近着の一支那紙は珍らしくも今次事変の歴史的人物宋哲元の消息を傳へ當時の記憶を喚び起してゐる、それによると彼は現在廣西省の首都桂林の南方約百キロ、山間の一聚城陽朔にあつて南支の雨煙る巷を百に足らぬ彼の衛隊と秘書家族等に護られ乍ら半身不随となつた病軀を養ひ僅かに散歩と讀經に敗殘のその日その日を過してゐるといはれる、以下は偶々陽朔を訪れた一旅行者によつて齎された宋哲元の近状である

× ×

馬鞍山の溪谷に立つと先年まで河流の西岸に廣い甘蔗畑と粗末な製糖工場を望見したが今日ではこの甘蔗畑の一部分は新らしい竹垣を以て圍まれ幾本かの高い棕櫚の樹の下に三棟の平家が分散して建てられてゐるそれは「進德新邸」と名附けられ、陽朔の人々は誰しもこれが宋哲元の別邸であることを知つてゐる、竹垣の門を入り一連の竹林の傍らを過ぎると小家屋が二棟ある、一は自動車庫である、路を一曲りすると一は受付室であり、そこに拳銃の銃を肩にし其上二十九軍の有名な大刀を握つた侍衛が立つてゐる、侍衛により刺を宋の秘書主任高子厚に通じ會見を求めた

宋哲元は自ら第一戰區副司令長官の職を辭任し暫らく湖南の南嶽にあつて休養してゐたが、陽朔の山紫水明を愛し昨年の秋特にこの土地を購ひ家屋を建てたのである、宋哲元は現在軽微な半身不随症に冒され精々庭園を散歩し得る程度で、宋の家族は宋に代つて婉曲に來訪者との面會を謝絶してゐる、高秘書は山東人で曾て察哈爾省政府秘書長の職に就いたこともある人で、宋の近況を左の様に語つた

宋は最近この陽朔に於て軍事委員會委員の職に就いたが蔣委員長に休暇を請うてをり健康が恢復すれば重慶に赴き事務に當る筈である、ここには夫人、子供及び秘書等数名と衛隊六十餘名がゐるのみである、宋の病氣恢復までには未だ二ケ月を要する見込である、朝八時起床、夜十時就眠するが日常生活は寫字と讀經と散歩とである

× ×

宋哲元は本年五十六歳、事変勃発までは冀察政務委員會委員長として北支の政權を一手に掌握し、十餘万の二十九軍將兵に號令を下した北方の王者であつた、當時の豪勢と威望とに較べて今日半身不随の敗將となり終つたとは餘りにも悲慘なる有為轉変である、彼は盧溝橋で自軍の發砲によつて遂に日支兩軍の衝突となり、然も一たび事件が交渉に入るや数ケ月間の韜晦から身を動かし七月中旬過ぎ彼の故郷山東省の樂陵から北京へ帰還した、大きな身體をのつそりと運びながら、北京駅頭に降り立つた彼は破顔一笑しながら開口一番支那記者に對し「俺が帰れば大丈夫だ、事件は円満に收まるよ」と語つたのである

我方が不擴大方針のもとに円満解決の態度を以て折衝を進めたが無礙にも彼は幾度か約を破り協定を無視して不逞の行動を繰返し誠意の認むべきもの寸毫もなかつたため、我軍遂に怒つて膺懲の師を進めざるを得ざるに至つた、南苑、北苑、西苑と北京城周辺の戰ひに二十九軍は散々に打ちのめされて退却又退却、今日の重大事態にまで擴大されるに至つた、二十九軍はもともと馮玉祥の舊部下であり共産分子が相當深く軍の内部に潜入してゐたのである、察哈爾の山奥が北京の檜舞台に出て絶對權力者となつたがために、一層にのぼせ上つたところへ、共産派がつつき出してこの大事変の因をなしたのであつた、今廣西の奥地に半身不随の病軀を養ふ彼宋哲元、朝夕果して如何なる感をなしつつあるか

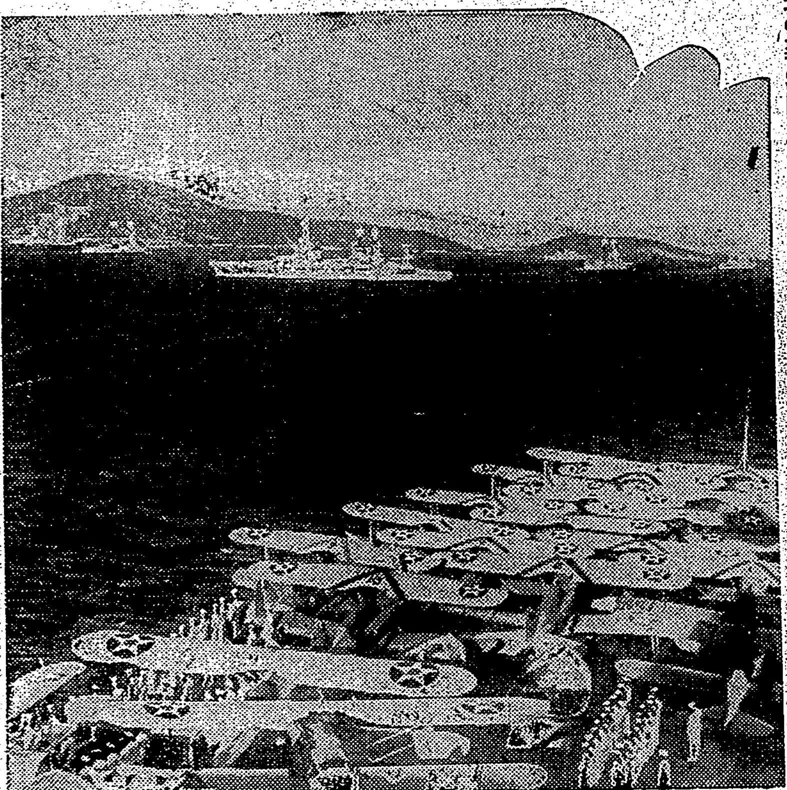

=艦上から= 米國海軍特別大演習艦隊のルーズベルト大統領の閲艦を見送る水兵

# 戰爭目的の遂行に　傳書鳩の役目は大

臺灣軍參謀長　大津和郎

先般天長の佳節をトし臺灣を目指して本社が臺灣軍司令部後援の下に舉行した「全臺灣傳書鳩競翔大會」の式場に於ける大津參謀長の挨拶は戰時の傳書鳩界に對し國家非常時の折柄傳書鳩の貴き使命に關し力強き示唆を與へたものであつた、今その全文を掲載する

來賓として一言御挨拶申上げます

聖戰遺憾なく進展しつつある折、此度祝すべき天長の佳節をトし全島に亘り鳩の競翔大會を催されたることは誠に記念すべく、又意義の深い次第であります。

凡そ國家非常時に際しては人と云はず物と云はず、國の總力を挙げて戰爭目的の遂行に邁進し、又國防の充実に努力せねばならんのであります。鳩の如きも平素は平和の使として愛育せられて居りますが、戰時の場合には傳令として特殊な働きをなすのでありまして実に諸君の曾て献納せられた鳩も現在將兵と共に最前線に多大の活動を為しつつあることは、諸君御承知の通りであります。

然しながら之等鳩の補充育成に於ける臺灣の防衛等を考へて見ますれば、今後益々質の良い能力の十分なるものを多数必要とするのでありますから、此度の大會の成績如何に拘らず諸君は愈よ熱心に此方面に努力せられ、以て國防報國に精進せられんことを望んで已まぬのであります。品種の改良並訓練等に關しても今後出來る丈けの御便宜と御協力とを致したいと考へて居るのであります。

終りに今回の大會に參加せられたる諸君が凡ゆる艱苦を意とせず敢然此催しに努力せられたることに就ては、私の深く感謝するところであります、何卒將來尚一層の御精進と御協力とを御願ひする次第であります。

冒險とユーモア　奇譚　十月号
讀切面白傑作小説集
價四十錢(送料二錢)　發賣所(振替東京二四〇番)東京市日本橋本町　博文館
氷海の獵人　山本周五郎
チンピラ大明神(釜田浦)　彼女の寢話に三木君の心臓は急に高鳴り出した…
血煙桔梗ケ原(穂積驚)　呼べど應へぬ路三の面には必死の色が漲つて居た
新婚横町(岸鐵三郎)　祇鳥那須の千太郎にも、生命を賭けた戀があつた
十三人の腰元(六戸部力)　紀州侯寵元十三人黒裝ぐるみ突如行方不明!
髑髏檢校(横溝正史)　陽炎術秘…お小夜は檢校の餌食とならんとしてる
脱線お孃さん(阪與十)
魚釣二人三脚(富士志夫)　お轉婆孃の招探見物!いや早やお巡りさんも顏負…魚が釣れなきや最後の手段だ孃さんざぶと水の中
參宮度胸旅(牧牛舎桃林)
御家人草紙(村上元三)　屋敷に乗り込む任侠一代男堀越鹿左衞門の一節…川より数つた老母は意外昨日救つた娘の母親とは
からくり牡丹地獄(讀切長篇)宇佐美十郎　低の夜更に番頭は嫋か唯一人…
四十八手出世役　東堂天外　無敵双葉山を出頭に名寄岩、羽黒山、の三羽烏を擁する立浪親方の苦心譚
喧嘩王(田鶴濱弘)　無敵拳豪爆彈男…
四方山尻出話　吹田しん、天谷のり子、生三平、益田萬五郎、高峰三枝子
紅蓮哀艶　恋の繪巻
おらんだお花(奥村五十嵐)　乾盃の唄(木村荘十)　奇縁巾着切(伊藤陸湖)　道化師の嘆き(眞木介)　波止場の朝風(伊庭ひ一)　安永京人形(片岡貢)

此の毛に御注意!
ライオン齒刷子
ライオン齒刷子で齒と齒齦が活々とします!
◇それは——
ライオン齒刷子には左の特長があるからです。
(一)毛の質が斷然純良で、永もちする事。
(二)毛の植ゑ方が齒列に合致してゐるから、齒と齦の隅々まで清掃出來る事。
(三)柄が骨製で、曲つたり、撓つたりしない事。
ライオン齒刷子の種類
一號形―大人向大形
二號形―大人向小形
三號形―中等學生向
四號形―學童向
五號形―幼稚園兒向
六號形―二、三歳向
他に義齒用あり。
ムシ齒より怖しい
齒槽膿漏の豫防は
☆鷄卵、牛乳、キャベツ、ハウレン草、其他新鮮な野菜類及び貝類、干物類、小骨のある魚、海藻類等、ビタミンC、D、及びカルシウム、燐を多量に含む食物をよく噛んで喰べる事。
☆齒石を作らぬやう、清掃力の強いライオン齒磨でよく齒を磨く事。
☆齦を小楊枝等で傷けぬ事。
☆毛の植ゑ方が合理的で、且適度の硬さを持つライオン齒刷子で齦の血行をよくする爲に、適當なマッサージを與へる事。
ライオン齒刷子　三號形
發賣　ライオン齒磨本舗
東京・大阪・名古屋

# 南風の歌(115)

加藤武雄作 富田千秋畫

弔問(一)

それは榮吉にとつて苦痛な一夜だつた。仕事に出れば宜かつたのだが、その留守に、又幸子に飛び出されでもしてはと、それが心配だつたのである。貸間の夜具にくるまつて、幸子は案外安らかな眠りに入つたが、榮吉は殆ど眠れ無かつた。

「眠れたかい?」

あくる朝、かう訊くと、

「ええ、久振で、よく眠れたわ。あの靜岡のうちへ歸つたやうな氣がして」

幸子は、すがくしい顔付で答へて

「私、今までの考へ方が間違つてゐたやうな氣がするの――石渡先生が、そんなに私の事を思つてゐて下すつたのだと思ふと、もつと此の自分でものを大事にしなきやならない――さう思ふの――」

「然うだとも!」

「私、石渡先生に救つて頂いたんですから――いいえ、榮吉さんも、もう心配しなくてもいいのよ。私死ぬなんて事もう考へません。氣をとり直して眞面目に生きて行く事を考へます」

「さうか?本當にさういふ氣になつたのか?」

「ええ、だから、榮吉さん、今までの事は勘忍して下さい」

「おれは何も勘忍するもしねえもねえさ、幸ちやんがその氣になつて呉れりや、こんなうれしい事はねえんだ。石渡さんだつて草葉の蔭でどんなによろこぶか知れやしねえ」

「飛鳥さんからもいろく訊いたけど、それほどまでにとは思はなかつたのよ」

飛鳥美津枝と會つた事の次第は昨夜もすつかり榮吉に話したのである。

「石渡さんが、お前に遺して行つて呉れた金はまだこれだけあるんだ」

榮吉は、昨夜、おさだに渡した分の殘部をそこに並べて見せて

「これだけありや半年ぐらゐは何もしずに喰つて行けるだらう。何處かへ間借でもして、當分の間身體をやすめるんだな」

「いいえ、私、直ぐに又働きはじめようと思ふの」

「また珈琲店へ出るのか?」

「いいえ、もう、あんな社會からはすつかり足を洗つて、事務員か何か、まじめな仕事を見つけようと思ふの」

「うむ、それがいい、ぢや、とにかく何處かへ居るとこを決めなきやあ、矢張、アパートがいいだらう」

「この近所にアパートない?」

「あるよ、あんまり上等のぢやないけど」

「あんたもそこへ移して下さらない?」

「移してどうするのだ」

「私の隣の部屋へ來てよ、私、榮吉さん、あんたの傍に居たい。でないと、私心ぼそくて仕方がないもの」

「さうしてもいいが――」

「さうして私を監督して下さい。私が又惡い娘になりかけたら、うんと叱つて下さい」

「うん叱つてやるとも」

一夜のうちに、幸子はすつかり人がかはつてしまつたやうに見えた。榮吉はうれしかつた。

食事をすますと、榮吉は階下から新聞を持つて來た。――階下の主人と共同でとつてゐるA新聞である。

漫然と讀みあさつてゐるうちに社會面の下の段に黒枠の廣告が二つならんでゐるのに眼がついた。

「や……」

と榮吉は声をあげた。

「幸ちやん、君の伯父さんが死んだよ」

# ペストの豫防(一)

醫學博士 倉岡彦助

倉岡博士はペストに關する刀圭界の權威であることは既に知り盡されてゐるが、最近海南島に流行しある情報に接し若し同島に流行しある情報に接し若し同島の開發に一大障害を招くのみならず、臺灣でも豫め該病毒の侵入に備へる必要あり、往年の如き慘禍より免るるやう警戒を要する緊急事であるとなし特に本稿を寄せられたものである

## 一、緒言

ペスト病は、(一)其流行猖獗を極めること(二)其病性の險惡にして患者死亡率の高きこと(三)一度本病毒に侵襲せられたる時は之が撲除困難なること急性傳染病中に冠たり、是れ文明諸国が本病毒の侵入に對し最も嚴密に豫防警戒する所以である

顧みるに明治二十七年香港に於ける大流行以來燎原の火の如き勢を以て各国に傳播し、世界に於けるペスト流行史上の新記錄を作りたる該病毒は已に鐵網狀態を示せるも、亞弗利加、小亞細亞、印度、シベリア等に於けるペスト根元地の如き、今尚固く本病毒を保有するあり、世界に於けるペスト流行の歷史に徴すれば何時再び蔓延を見るや計り難い

わが台湾に於ては明治二十九年病毒侵入以來二十有餘年の久しきに亘り其慘禍を逞ふせしが、幸に防疫其功を奏し、大正七年以後同病毒全く其跡を絶ちたりと雖も近く南支各地にはペスト病毒の常に潜伏するあり、何ぞ枕を高くして惰眠を貪るを得んや

## 二、世界に於けるペスト流行の今昔及び臺灣に於けるペスト流行の起源

抑々ペスト流行の記錄に現はれたるは、西暦紀元一、二世紀の頃リビヤ、埃及、シリア地方に於けるものを嚆矢とし、歴史的に正確なるは、同六世紀に於て殆ど全歐洲に蔓延したるものとす、恰もジヤスチニアン帝統治時代(五百二十七年―六十年)なりしを以て之を一に又ジヤスチニアンのペストと稱す、下埃及に原發して亞弗利加の北海岸に蔓延しパレスチナシリエンを經て遂に歐洲に傳染したるものにして、五十年乃至六十年間の大流行を為せり、就中最も著明なるは詩人にも詠ぜられたりと云ふ、同十四世紀歐洲に於ける所謂黒死病の大流行なりとす、全歐洲を席卷し其の勢の猖獗なりしこと空前絶後と稱せらる、ヘツケルの計算によれば死亡者二千五百万人の多數に達し當時の歐洲全人口の四分の一を喪へりと云ふ、これが為に歐洲當時の文明は一時衰退を來し、イタリーの如きは田園の過半が荒蕪に歸したりと云ふ、又以てその慘狀を察すべし十六世紀(十五世紀は史料を缺けり)には大流行こそ見ざれ、連年散在性に各地に患者を發生し十七世紀に入り歐羅巴の東南部に背進し十八世紀の中頃にはこの地方に病毒深く浸潤し、バルカン半島及その近隣の地は十九世紀の初めコンスタンチノープルの最後の流行に至る間屢々侵襲を被りしも、一八七八年―七九年に至る露國アストラカンの小流行以來歐洲の地はペスト全く消滅するに至れり、即ち往時歐洲の流行はすべて其の淵泉を亞細亞又はアフリカに發せしもの如く、而してトルコは常に亞細亞より歐洲に入る新疫の渡橋であつた

# ラヂオ

**朝**

【七・〇〇】朝の挨拶、ラヂオ體操、朝の音樂(レコード)ピアノ獨奏―即興的幻想曲嬰ハ短調作品六六(ショパン作曲)アレキサンダー・ブライロフスキー、ハンガリア狂詩曲第六番(リスト作曲)マルク・ハンブルグ

【七・三〇】實用北京語講座(臺北)第二十八講…國府保三郎

【八・〇〇】ニュース

【九・二五】大和丸基隆入港時刻

【九・四五】家庭法律講座(臺北)(第二十五講)離婚の法律(九)高等法院判事

【一〇・一五】家庭料理獻立(臺北)我修女學校…豆腐…人參の冷し胡豆腐…フリツター(臺南のみ)

【一一・〇〇】肉豚取引相場

**晝**

【一一・五九】正午の時報(東京)大和丸基隆入港時刻、公示並告知事項、局報、午後の放送番組(各局)

【〇・一〇】慰問娛樂時間(レコード)歌謠曲―戰場の星…松島詩子、戰場いろはぶし…林伊佐緒、上海の花賣り娘…岡晴夫、想ひ出のペレホ…松山映子、夢の海南島…樋口静雄、海南月夜…井口小夜子、海の士官…藤山一郎、くろがね節…美ち奴

【〇・四〇】ニュース

【一・一〇】臺灣正米相場

【一・四〇】ラヂオ體操

【三・〇〇】ニュース

【四・三〇】より各地の天氣概況(東京)

【四・〇五】教師の時間(臺北)

【五・二〇】ニュース

【五・五五】コドモのニュース(臺北)

【六・〇〇】子供の時間(大阪)お話世界一周(五)ドイツの巻―子供のテキスト…古田誠一郎

【六・二〇】子供の新聞(東京)

【六・二五】講演(臺北)

【六・五五】カレント・トピックス(東京)

**夜**

【七・〇〇】子供の時間(臺北)童話―兵隊の國語…西岡英夫

【七・二〇】ニュース

【七・三〇】國民歌謠(大阪)太平洋行進曲

【自七・四〇至九・二八】出征家族の夕

【七・四〇】講演(東京)出征勇士の家に幸あれ

【八・〇〇】朗讀と合唱(東京)

【八・一五】ラヂオ風景(東京)

【八・四〇】二人役者(大阪)

【九・〇〇】ラヂオ・ドラマ(東京)

【九・二九―九・四〇】時報(東京)

【九・四一】長唄(臺中)

【一〇・〇〇】福建語ニュース

【一〇・二〇】放送局編輯ニュース、新聞社提供ニュース、公示並告知事項、局報、明日の放送番組(各局)

【一一・〇五】英語ニュース

【一一・二〇】北京語ニュース

【一一・三五】廣東語ニュース

【一一・五〇】馬來語ニュース

【〇・〇五】國語ニュース


# 治療.強壯.榮養に

## 近代化された活性ヨードビタミン劑

**結核を治療する**
**體質を強化する**
**榮養を増進する**

疲れ易い、何となく體に力がなく、根氣が續かないと云ふ様な衰弱症狀から、進んでは肋膜、肺結核に至るまで、潜伏結核に原因する病症に對しては、單なる榮養劑では既に遲くネオスエーのやうな治療強壯榮養の三大効果を有する積極的療法を用ふるのが第一である

ネオスエーは大量のヨードを特殊の方法により、高單位のビタミンA・Dを含有する濃厚肝油中にコロイド狀に結合せしめたものである

**治療効果**
活性ヨードの殺菌、排毒作用によつて、腺病體質、神經衰弱、肋膜炎、肺結核等の原因である潜伏結核菌を殺しその毒を排除して病原を取り去る。これネオスエーが積極的原因療法と云はれる所以である。又、排毒作用は、潜伏黴毒にも及び、體内の惡血を淨化し血行を整へる。

**強壯効果**
全身のホルモン活動を盛んにして精力をつけ、體力を增進し、新陳代謝機能を高めて細胞を新生賦活し、體質を改善する。從つて、病變ケ所の恢復は早まり、内臟諸器官の機能は旺盛となる。又、早老現象である動脈硬化を防ぎ、血壓は安定して腦溢血の危險が防止される。

**榮養効果**
ビタミンAの榮養的効果は既に周知の事實である。ネオスエーは活性ヨードの外に高單位のビタミンAを含有してゐるので榮養は全身的に高められ、抵抗力が強化される。故に疾病を豫防し、再發を防止することが出來る。

ヨード含有量昆布の一五〇〇倍
ビタミンA含有國際單位七五〇〇

一回一粒 大人一日三回 學童一日一回
小瓶 一円八十五錢 一〇〇粒 四円三十錢 二〇〇粒 八円
全國藥店にあり

肺結核 肋膜炎 腺病質 神經衰弱 榮養不良 貧血症 動脈硬化 血壓亢進 潜伏病毒

**實によく効く** 福岡 中垣雅博

十三年八月上旬、毎日激しい田草取りをして居ると、どうも胸のあたりが重苦しく、身體がだるく眠まひを感じ卒倒しさうになつたので家に歸つたが、床につきたきり、頭も上らぬ重病となつてしまひました。氷で冷やすやら色々の藥品を服用して見ましたが一向に効果はありません。すると或日、姉も私と同様の症狀で呻吟する身となりました。さあ一家は大變です。働き手が二人迄も病魔の虜になつてしまつては、愛國、銃後、この上もありません。浴びる程服藥しましたが、効果はゼロです。或る日ネオスエーの新聞廣告を見て、服んで見ようといふ氣になり姉と私と一瓶づゝ買つて服用し初めました。一回に三粒、十日頃から五粒づゝ、十五日頃から次第に熱も下り、氣分が輕くなつて來ました。それに力を得て、更に又、一瓶づゝを買ひ服用して見ました。
ある實に良く効く。私一家は淋しながらネオスエーに感謝して居ります。姉も私も只今元氣で働いて居ります。

**試藥進呈**
ネオスエーとはどんな藥か?まだ御試用にならない方は、一日分一人一回限り無代進呈す 新聞名記入へハガキで御申込下さい

東京市神田區錦町三 ネオスエー本舗 アルス製藥部
電話 神田(25)三一七一―三

小兒の健康增進に コドモネオス ¥1.00 ¥1.80

# ネオスエー

N3―13



# ヤンマーヂーゼルエンジン

内燃機界の權威
絶對安全 火災其他 危險無く 操作簡單

他機ニ比シ燃料消費量絶對僅少
一時間一馬力當リ一錢強

三馬力 五馬力 七馬力 十馬力 十三馬力 十六馬力 二十五馬力 三十馬力 四十馬力 五十馬力 六十馬力 八十馬力 百馬力 百二十馬力 百五十馬力 二百馬力

大量製產・在庫豐富 【カタログ進呈】

本社・大阪市北區茶屋町
臺北市京町一丁目 株式會社 山岡發動機 臺北支店 電話臺北五〇六〇番



# 皮膚病良藥 テーム水

ひふ病良藥

テーム水は
◎殺菌作用で 皮膚病の病原菌を殺滅し痒さを去り
◎消毒作用で 患部の毒素を分解消滅せしめ
◎收斂作用で 患部をたんく小さくして忽々ヨクなる
◎滑澤作用で 皮膚を滑らかに美麗にする

●たむし ●いんきん ●水蟲 ●ひぜん ●くさ ●おでき ●ただれ ●かゆがり ●吹出物 ●しらくも ●ぱたけ ●なまづ ●うろこ ●胼胝 ●がんがさ ●にきび ●そばかす ●とびひ ●腋臭 ●肛門のただれ ●靴、藤のカブレ ●鼠蹊ぶと腫物 ●乾癬等の新患に用ひてシマズ痛まず目に立たず臭はず汚れず、その上に皮膚を殺し毒を消し痛さ痒さを去り良くヨクなるても深く効く用法簡便にして早くヨクなる

テーム水 定價 (十二錢、二十錢、三十錢、五十錢、一圓) 送料内地六錢

全國到る處の藥店にて販賣す、萬一品切れの節は代金を添へ左記發賣元へ御註文あれ、即時發送す

必ずテーム水と御指名の上御買取下さい

發賣元
東京市芝區田村町 東京藥院 電話芝(43)一八七四番 振替東京六〇一〇〇番
大阪赤十字病院前 東京藥院 電話天王寺三五〇六番 振替大阪五〇八一八番



# 新東亞料理

**親善!日支折衷の料理**

(Ⅰ) おから料理

大根、人參、椎茸を細かく刻んで油炒りし、適當に炒めた頃、卵の花(豆腐おから)を入れ味の素を振り込み醬油を加へ、杓子の様なものでかきまぜます、汁のあるやうでは、いけません、又は生姜のみじん切りを少し加へると味が引き立ちます。

(Ⅱ) もやし

豆のもやしを、よく洗ひ、水を斷つてから油で炒りつけ、醬油、砂糖、味の素を振り込んで、炒りつけるやうに手早く、かきまはし、そのまゝ皿にもります、

(Ⅲ) 肉團子

挽き肉五十匁に葱と生姜のみじん切りを茶匙一杯づゝと片栗粉茶匙二杯をまぜ、醬油盃一杯を加へてよく手で混ぜ、梅干位の大きさに丸め、脂肪であげます、普通のうず葛のあんに酢と味の素砂糖少々を入れたものを團子に、かけます。すつた生姜を少し落すとなほ結構です。(五人前)

# 味の素

(登録商標)

宮内省御用達 味の素本舗 株式會社 鈴木商店

5―H



# 切り傷 すり傷 打撲傷

…の手當は、傷の化膿をふせぎ、痛みを止め、治療作用の優れた最新の家庭外傷藥サキシロン……で。

最も進んだ國産家庭藥

# サキシロン

サキシロンは從來の家庭藥と異り、傷の上皮形成・肉芽促生藥サキシールに、殺菌消毒劑と痛み痒み止藥とを配したもので……

切り傷、すり傷、靴ずれ等につけると化膿を防ぎ、痛みを去ると共に、傷面には速に肉芽や表皮を新生して傷を治します。

顔剃り後、化粧下に用ひて美肌と消毒の兩効果があり、アレ止として重寶です。

切り傷、すり傷、靴ずれ、やけど、ただれ、皮膚病、顔剃後、化粧下、肌の荒れ、痔疾、蟲虫のさしあと

三〇錢・五〇錢・壹圓・貳圓

製造發賣元 大阪市道修町 合名會社 武田長兵衞商店

㊀武田發賣品

89(1)805

## 開山神社盛土工事に 學生が勤勞奉仕
### 戰線を偲で汗と鬪ふ

【台南電話】非常時下全島に澎湃として昂まりつつある銃後青少年の溌剌たる勤勞奉仕運動はかの愛國青年少年の崇高な美談を生出し躍進日本の力強き銃後進行譜を奏でつつあるが此所にも赤嵌社開山神社の盛り土工事を廻り「二千坪は僕等の手で」を學園に咲いた敬神思想の麗はしい迸りが自發的な勤勞奉仕運動となつて現れ一般を感激させてゐる、話の主は高工、師範、一中、二中、農業、長老中、工業專修、商業專修、商業學院等九校の學生達で授業の傍ら放課後三時間位餘力を五月十五日から九十日間（一日所用人員百五十名、一日工程十五坪、運搬台數九千八百臺、延總員一万三千五百人）竹篙厝市有地から神苑迄五、六丁を手車を驅つて盛土工事に從事する事になつたがこの分だと八月十五日迄かかり樂しい夏休も皇軍の勞苦を思へば安閑たり得ず、體位向上にもならうと炎天に抗戰して勤勞銃後學生から青白きインテリーを吹き飛ばさうと云ふのである

## 高雄派遣慰問團 皇軍將兵に大持
### 知事、市尹に感謝狀來る

【高雄電話】高雄州派遣南支皇軍慰問團は各地に於いて非常な好評を博して居るが十日知事、市尹宛に現地より左の如き感謝狀が着いた

赤木〇〇指揮官より
知事、市尹宛

江閣高雄州官民代表以下貴慰問團は本日炎熱を冒し當隊を慰問せられ銃後各位の熱誠溢るる御眞情に接し誠に感激に堪へず略儀乍ら書面を以て御禮申上ぐ次第に有之候

南支派遣服部部隊長
知事宛

服部隊長先般は州より皇軍慰問團を當地に派遣せられ當部隊に於いては傷病兵に對し懇篤なる慰問を爲され一日の喜びこれに過ぐるものなく日々無聊に病床生活をするものにとりては最大の慰安に御座候、茲に派遣團各位に深甚なる謝意を表すると共に州の御方面に對し一同を代表し謹んで御禮申上候

### 感謝電來る

台中州より派遣の皇軍慰問團の活躍に關しては既報の通りであるが今般南支派遣軍副官より台中州知事宛左の感謝電報があつた

貴州派遣の皇軍慰問團一行今日連夜活躍將兵一同に滿悦を與へつつあり感謝に堪へず厚く御禮を申上ぐ關係向へ宜しく

南支派遣軍副官

### 淑德女學校校舍建設

【高雄電話】高雄州下唯一の女子實業補修學校として異色を誇る高雄淑德女學校は現在五學級二百四十名の生徒を擁しながら堀立小屋に居候と云ふ不便を忍んで來たが、この程準備万端整つたので市內大港埔に校地四千九百坪を選定工費約五万円（電氣水道費を除く）を投じて愈々待望の新校舍建設に着手の事となつた、新校舍は普通教室四、特別教室四よりなり和洋裁手藝染色等に主力を置く關係上特別教室には特種な工夫が凝され全島一模範教室完成を期して居る、尚この外體位向上、集團精神涵養施設として實修園その他の施設に就いても攻究されて居る

## 歸還諸勇士の座談會賑ふ

【嘉義電話】臺南州北港東部聯合分會ではこの程歸還した勇士の座談會を郡東公會堂に於て十日午後一時より丸木郡守を始め關係三郡下の關係官民多數出席の下に開催されたが、勇士達の武勳談々たる裡に時の移るのも忘れ午後四時散會した

### 白衣の勇士歸還

【〇〇電話】南支戰線に活躍した名譽の戰傷病者高山中尉以下の勇士は十日午後四時十五分〇〇驛着川村知事、岡本部隊長始め各團體官民多數に迎へられ〇〇に向つた

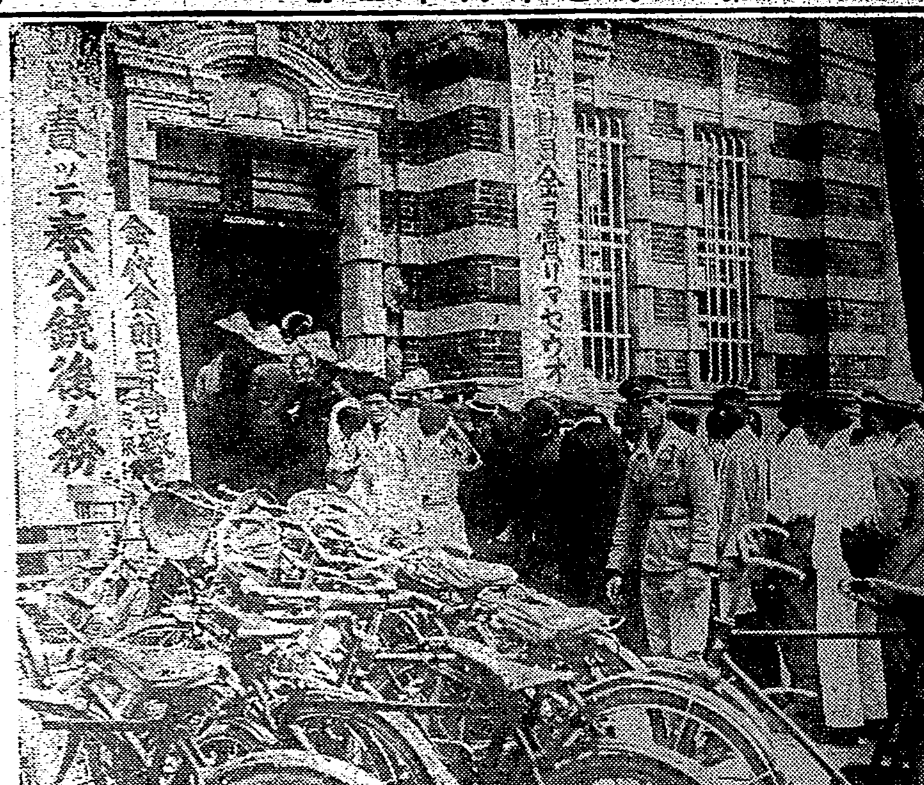

## 金賣却者が殺到

嘉義市に於ける金動員は先に結成を見た金報國會が中心となり、去月二十五日より第二次運動を開始し、目下各島帶に戶別訪問して保有金塊を買行中にて十日を以て一先づ締切ることになつて居り、之が結果は非常なる期待をもたれてゐるが、右運動の發起者[illegible]氏と共に賣却者は連日台銀支店に殺到して文字通り係員を忙殺前回に勝る盛況を呈してゐる

## 八千餘名の生徒へ
### 公民塾で國語講習

【宜蘭電話】宜蘭郡では關係三郡に魁けて公民塾を設け皇民化運動に一層拍車を掛ける事となつた即ち國語講習所に入所せざる滿十四歲より六十歲以下の男女本島人に簡易なる國語會話、假名文字及禮儀作法を習得せしめるを目的とし講師は郡下の青年團員、保甲書記及び國語講習所講師等を動員して之に當り一年を二期に分ち第一期を五月二十日より八月十五日迄第二期を八月二十日より十二月十五日迄とし水曜、日曜を除く外毎日午前十時から正午まで開講する計畫の下に目下諸準備を急いでゐるが郡下約八十ケ所、生徒は八千餘名に上り、皇紀二千六百年を期し全郡下の國語不解者を一掃する譯で各關係方面は大乘氣となつて活躍してゐる

### 食堂を開放
#### 各機關と連絡を圖る

【高雄電話】高雄州に於いては從來州內高等官用としてゐた食堂を赤堀知事の發案に依り毎月十五日に限り市內一般官公衙長にも解放、尚月一回は法院、檢察局、築港、稅關その他の代表者全部參集して食事をとる傍ら發展途上各官衙の連絡强化に拍車を掛ける事となつた

## いま一と息で 百萬圓に達す

台中州南投郡下に於ける金回收の實績は台銀南投支店各買上げ高の二分の一を占めあと一息で郡下だけで百万円に達せんとし他の三郡下に比し實質上多大なる好成績を擧げてゐることは既報の通りであるが、更に金製品の徹底的回收を期する爲め今回金と名の付いたもの全部即ち十八金は勿論金鍍金以上の製品を去る六日より全郡下に亘り買却勸誘に努めてゐるが良好な成績を示してゐる

## 蔣政權の撲滅まで 貯金して國防獻金
### 感心な竹東の材木商主

【竹東電話】新竹州竹東郡竹東街勝義材木商主人曾義春氏が長期建設に即應し銃後を護る責務として昭和十三年四月より自ら率先して毎月五円事務員、職工五十餘名に對し毎月職工長事務長一円事務員職工五十錢を貯金せしめ國防獻金又は恤兵金に資すべく計畫の下に昨年五月より實行して來たが昨年十月に六ケ月分「第一回」金三百一円七十錢を國防獻金したが此程第二回分三百二十五円八十錢の貯金を得たので來る五月二十七日海軍記念日をトして國防獻金に二百二十五円八十錢陸軍恤兵金に百円を獻出する事になつて居るが本人が蔣政權を撲滅する迄本貯金を繼續せしむる旨を語つてゐる

### 鄕軍後援會の發會

【斗六電話】台南州斗六郡では九日午前十時より郡會議室に於て郡下街庄長各團體長、及街庄協議會員その他有力者百餘名參集の上帝國在鄉軍人會斗六分會後援會の發會式を擧行若森郡守を會長に、小濱、作佐部兩課長を副會長に推戴し次で若森會長より理事、幹事、評議員を委囑して午前十一時半閉會した、同會は在鄉軍人會斗六分會を後援し以て國防思想普及に努むるにあり、其の成果を大に期待されてゐる

### 高雄の徵兵檢查

【高雄電話】高雄市に於いては本年度適齡者の徵兵檢查を全島のトップを切つて十日午前八時より岡田中佐執行官となつて開始したが第一日參集の壯丁は澎湖及び高雄市在籍者で參集定刻七時半前より續々と詰めかけた

### 十八萬顆の生產

【北斗電話】味覺の王瓜を行く北斗郡產の西瓜は今年十八万顆位と見られその中大城庄の半數を占めとし續々出荷を見てゐるが本格的には十日以後で來月上旬頃が最盛期とならう

### ラヂオ體操で健康を保持

【屛東電話】職員從業員二百餘名を擁する屛東專賣支局では常に能率增進と健康保持に留意し一日中最も疲勞倦怠時たる午後三時を期し毎日一齊にラヂオ體操を實施してゐる

## 鹿港街更生の懇談會開催
### 郡役所移轉の名論も出づ

台中州彰化郡鹿港街當局では去る八日午後二時街協議會員方面委員學校長等十餘名を街會議室に招致し年中行事としての街勢更生懇談會を開催したが先づ築港期成同盟會解消とその剩餘金百九十餘円の處分は滿場の賛同で街勢更生研究費へ繰替ることとなり次ぎに街勢更生研究事項としての郡役所移轉問題も持上り各々意見を披瀝し就中郭石氏が移轉の必要を力說し特に其の費用二十四万円の捻出に寄附及び祝祭公業整理案を提出したそれより今迄懇談に懇談を重ねて來た大日本製糖分工場建設、王振閣設、大與水路の建設、道路舗裝、築港に伴ふ海岸道路開鑿、海岸鐵道の實現、中學校の設立等に關する諸問題は時間の都合で一々懇談に附せず懸案の儘に次ぎの委員會に廻すこととなつた終りに醫業者に非らざる被保險者獲得人が故田の擴大に付き縷々意見を開陳し同時に街當局の[illegible]を懇請した

てゐるが、その效果著しく、又去る二日より全島の健康週間に際會して健康運動を實施し特に小川文局長は大同喘試驗を施へ六日には日出村、七日常盤村、八日千歲村と管內各移民村へ赴き移民家族の無料健康診察を行つた

### 市尹披露宴

【台中電話】安達院台中市尹の新任披露宴は十日午後四時から公會堂に於て官民三百餘名出席の下に行はれた

### 凱旋きき酒會

專賣局埔里出張所では五月八日午後四時から官民多數を招待して酒類試飲、試食會を催した

### 高等主任會議

【台南電話】台南州では益々州下各郡警察署に高等主任を配置時局下高等警察强化を圖つて來たが、來る十九、二十日の兩日州會議室に於て第一回高等主任會議を開催、近く開會式を擧行する防共協會並に特別防共協會の組織その他の具體案につき協議をなす

## 味の素へ硼酸を混入
## "銀の味"として販賣
### 暴利商人檢擧さる

【朴子電話】戰時統制經濟下の惡を潜り又しても不良調味料"銀の味"を以て暴利を貪る惡德商人が此程東石郡警察課國領、姚兩經濟警察の手で擧げられた、即ち經濟統制或は販賣價格の適正維持に日夜活動を續けてゐる、郡經濟警察では不良調味料の橫行する折柄兼ねて此種商品に眼を光らしてゐた所、去る四月下旬郡下朴子庄陳奴及牛挑灣陳君保の各雜貨商から協定價格の三分の二で販賣する、鈴木製「味の素」を多數押收し、之を州衛生課に送付、鑑定の結果多量の硼酸を混合してゐる不良品なることが最近に至り判明し、目下司法警察で取調べを行つてゐるが、前記"銀の味"の製造卸元は東京、大阪銀の味本舗合同商店で、郡下一部の不德商人が右の不良品を鈴木レッテル罐に入れ鈴木製品に化けて販賣し暴利を貪つてゐたものである

## 街當局が頭を惱ます
## 米崙の水道問題
### 一時凌に井戶を掘鑿か

【花蓮港電話】花蓮港街では最近築港完成を目前に控へ米崙新市街方面は飲料水に困惑してゐる、則ち現在の水道施設の不備を補ふ爲め昭和十二年度から三ケ年の繼續事業として水道擴張工事に着手し十四年度末を以て完成の豫定であつたが材料の供給不足の結果工事豫定通り進捗せず從つて竣工は明十五年六月頃に遲延するので一方來る九月から開港と同時に船舶の入港に加へ一方アルミニューム會社工場を始め其他の官民會社、建物などが築港附近に續々建設されるにも拘らず差當り飲料水がなくては多大の支障を來す事になり此の際急場をしのぐ爲め掘拔き井戶を掘鑿するとしても果して飲料水に適するか何うかも疑問で水道完成までの間の飲料水を如何に供給するか街當局では相當頭を惱ましてゐる

### 轉職希望者が續出

【台中電話】人的資源の拂底の折柄台中州下警察官の如きは最近に至り轉職を希望するため辭表を提出中の者が相當數に上り伊原警務部長はこれを遺憾とし警察官本來の使命に目覺めしめんとする意向から特殊事情を除き全て辭表を却下したが、州下の甲種巡査は何れも二百九十五名の定員不足で、これが補充に大に頭を惱ましてゐる

### 黃麻の播種は九分通り完了

台中州南投郡南投街では國策作物黃麻の播種は九分通り完了を見たので之が指導、調査を兼ね役場職員を各部落に派出してゐるが十一日までに終る豫定であると

### 知事指名に決定

【嘉義電話】嘉義商工會議所では會頭小西會頭の辭退により新會頭選擧の爲め十日午後二時より同會議所に於て臨時總會を開催協議した結果知事指名に一任と決定して三時過ぎ散會した

### 貧困者へ施療券

【宜蘭電話】宜蘭郡醫師會では積極的に明朗社會建設に協力し此の度一千枚の施療券を發行して貧困患者を無料施療する事となつたので交付方を郡下各街庄役場及び保甲事務所へ依頼したので郡下六百餘戶のカード階級者は深く感謝してゐる

### 競馬場內空地にゴルフ場

【高雄電話】高雄ゴルフクラブでは市外安生村競馬場コース內空地十一甲步を利用しゴルフリンクス建設を計畫して州當局に對し借地交渉の傍ら設計も急ぎ測量中の處この程万事円滿進捗したので近日中愈々芝張り等諸般設備に着手の事となつた尙競馬場構內は熱帶樹綠蔭化も大いに進み遊園地としても風情を添へて來た矢先ファン待望のゴルフリンクス出現は大いに喜ばれて居る

### 庭球選手權大會

【屛東電話】屛東市に於ける昭和十四年度春季庭球選手權大會は來る二十一、二十八の兩日間に亘り屛東公園コートに於て開催するが試合方法は個人試合は七回敗戰ABCの三種に分ち三勝者を定む團體試合は一團二組に分ち七回ABの二種各勝者を定む

### 鐵道視察團員蕃屋を視察

【屛東電話】鐵道協會視察團一行五十六名は九日台東より恒春、露營を經て同夜四重溪に一泊十日午前九時十五分發列車にて來屛、市尹の案內で台灣製糖、蕃屋を視察の後正午高雄に向つた

### 人事

△郭茂林氏（青果聯合副組長）青果事務打合せのため十一日出北（臺中電話）

## 子供の天國 遊園地を造る

【高雄電話】市內榮町新市會議舍前州市有地一万二千坪は台灣肥料移轉後は空地となつたのでこれが利用方法に就いては豫て市當局に於いて種々攻究中の處大體將來公會堂建築敷地とするに內定、近く設計その他諸準備に取掛る模樣であるがその一方公會堂建設着手に至るまでの期間を遊ばして置くのは勿體ないので取敢ず市民に要望せられて居る子供の天國遊園地を施設する事となつた、先づ近く出來上る海軍記念日行事用の相撲場はそのまま保存して子供の體育施設に充てる一方テニスコート、伐木整理、綠蔭化等諸施設開始となるべく敷地內には池があり尙市營プールも隣接して居る關係上適切な利用策としてお父さんお母さんから大きな期待が掛けられて居る

### 御遺跡所に 休憩所を新設

【台南電話】故北白川宮殿下の御舍營地嘉義郡溪口庄三疊溪に昨年四月建立された御遺跡記念碑はその後同地方を訪れ故宮殿下御舍營の地を偲び奉る者が漸次多くなるにつれ當局では今回參詣者の便宜を圖る爲め工費二千餘円を投じ御遺跡所に休憩所を新設する事になり近く工事に着手する筈

## 嘉義市內の大家さん 事變前に家賃引下
### 借家人ら大滿悅

【嘉義電話】嘉義市內百名の家主連は過般の家主座談會の申合せ以來低物價政策の趣旨に順じて現在の家賃を事變前の昭和十二年の相場と對照して當時より高きものは[illegible]下げする事に決定し着々實行に移して目下家賃の改定を示し一般市民に非常なる好感をかつてゐる、一方嘉義警察署經濟係では[illegible]假借なく摘發して處罰する方針で臨み目下右申告書に基き實際と照合して嚴密に調査中である

### 孔子廟祭典 嚴かに行はる

【台南電話】初夏の陽光に輝く十日孔子祭典は全島の首學孔子廟にて午前十一時より川村知事以下官民多數參列、杉田同廟管理主司の司式により祭典に移行、獻饌、獻酒、奏樂の三獻に次ぎ祭文を奉讀、川村知事の[illegible]知事、[illegible]代若[illegible]工校長等の祝辭あつて式[illegible]公學校生徒及び參列者一同は孔子頌德歌を合唱、それより祝宴[illegible]

## 市街庄吏員の 養成入所式
### きのふ盛大に擧行

【台南電話】[illegible]

### 田端局長視察

田端遞信局長は來中の[illegible]


◆嘉なかだち◆
求職一件一回 壹圓貳拾錢
其他 一回 壹圓七拾錢
匿名 倍額

社員募集 多少簿記の心得あり中等の學力を有し市內に保證人 表町 宅商會

見習看護婦 內臺人を不問至急募集 臺北市兒玉町三ノ一 大壺醫院

旅館女中入用 自二十至三十歲本人面談 臺北市表町 高砂屋

賣自動車 五年式ポンテアク フォード 臺北蓬萊婦人科 電話二〇九六番

新北投 貸住宅 [illegible] 電四二七四

ぜん息・神經痛 中風・高血壓
血の「濁り」をこり原因から 治す今津博士の新療法
不治でない
阿取粉で有名な今津博士は醫學の諸權威と協力して此等の病氣の原因を徹底的に研究した結果、血液が濁つて循環が惡くなり酸毒が胃される諸起るを確め、血液淨化劑を創製して此等の病氣で困れる人々を原因から良くし非常に喜ばれてゐる。あれこれと迷はず早く台用ある大阪市阿倍野三國町、今津研究所へ行くか、つらい症狀を詳しく記し、急ぎ依頼するに限る。此等の病氣を原因から治す博士獨特の血液淨化療法、養生法其他注意事項を詳細懇切に敎へる。

鑛山發見の早道 最新地質圖
本圖は最高權威地質學會編纂のものにして七十六地質及岩石を最優秀美術印刷を以て各種地質及び岩石を各色別刷にて明にす。此の地質圖は杜撰なるものと異り最近の鐵道・道路及現稼業中の鑛山を精細に記入し其の地方に依る產出鑛物を一目瞭然たらしめたり 外に附錄として誰にもよく解る四六判三百餘頁の地質及鑛物說明書が付いて居ります
全日本地質圖 本州 四國 九州 樺太 北海道 千島 朝鮮 琉球 臺灣
携帶用 圖面大サ 縱三尺六寸 橫二尺六寸 地質圖說明書共定價金五圓
掛軸用 圖面大サ 縱五尺 橫三尺 地質圖說明書共定價金八圓
本地質圖は限定出版物に付御希望の方は至急ハガキにて御申込下さい、先着順に御送り致します
發行所 東京市京橋區銀座三丁目五番地 日本鑛山地質學會 振替口座東京九三九九一番 電話京橋(56)九一三〇番

三十万分ノ一 臺灣全圖 （定價一圓五十錢 送料六錢） 發行所 臺灣日日新報社營業課

僅か一年以內の短期で中學校卒業と同等の學力を必ず得ることが出來る
中學テレパ教授
自宅ニ居テ成功（ノ學校式確實教授（テレパカルト） 新學期學生（募集）
◇本「中學科テレパカルト」（自宅ニ居テ學校ニ學ブト同樣方法）ハ最新式學校教授法ニヨリ小學卒業者ニシテ中學卒業・專檢・高文豫備ヲ得ンとする者に最も短期間に完全確實に中等學科目の指導を爲す
◇規則書 及入學案內無代 急送但郵券ヲ要ス 東京市下谷區上野櫻木町 帝國法政大學院

急告
日滿官吏增員 官界榮達ノ絕好機
[illegible]
帝國法政大學院

判任文官講義 帝都五大學教授指導
學員募集 新學期開講
小學卒業程度短期自宅獨學一躍必ず判任官
[illegible]
講義見本進呈 東京市下谷區上野櫻木町三九 日本普文大學出版部

高等文官 成養 テレパカルト
小學校 中學校 女學校卒 程度ニテ[illegible] 自宅ニ居テ成功（テレパカルト）確實教授 新學期學生（募集）
◇規則書 及入學案內無代 急送但郵券ヲ要ス 東京市下谷區上野櫻木町二九ノ六 帝國法政大學院

でんかん ノウヒン丸 ヒキツケ
[illegible] 必讀（無料）進呈 富吉榮作

にきびとり 美顏水
吹出物にゼヒ ニキビ
ニキビ吹出物に…よく効くので大評判の藥です。ニキビ吹出物の方にぜひ御勸めしたい藥です。
▲蚤蚊南京虫等の毒虫でカユイ時 蚊、蚤、南京虫、家ダニ其他毒虫でカユイ時にお用ひになりましても大へんよろしいのでこの藥を御家庭に一瓶お備へになればとても重寶です。
美容藥としても 入浴後や洗面後等にお用ひになれば實に爽快でニキビ吹出物を防ぎ、お顏がとても美しくなります。

定價 四十二錢・六十三錢・一円廿九錢
17―271

パピリオクリーム
このクリームは、白粉が、浮いてみえない。
それは、これまでのクリームの樣に、厚みがないからです。
だから落ちも全で違ふ。
A普通ベニシングの方に（男子共も） B荒れ性の方のベニシング 各68錢
Cファンデーション白粉下90錢・伊東化學研究所
見本四錢切手・デパート有名店ニ有・東京麻布本村町

蛇の目ミシン
能率・經濟・實益
手縫ではミシンの眞似は出來ませぬ
臺北市表町二丁目一〇 帝國ミシン株式會社 臺灣總發賣部 東京日本橋區江戶橋一
臺北市榮町四丁目三 帝國ミシン株式會社 臺北營業部 東京市淺草田原町電停前
東京市四谷新宿三丁目（坂中央）
（特典型錄送呈）

天下一品！一家一瓶！
イラトインキ
興亞の新文化は清朝のライトより!!

2オンス入 正價30セン
（大瓶 小瓶 各種…全國の文具店にあり）
本舗 篠崎インキ製造株式會社

藤澤賣藥品

# 貧血結核予防治療

# ネオ肝精

錠劑

服み易い肝油精劑

發明特許

## 胃腸機能強化

## 暑氣に向って好適の強壮劑

### 脂肪溶解と榮養吸收力

賞讃されるネオ肝精(カンセイ)獨特の効果

肝油が結核の治療に有效とされるのは含有するビタミンA・Dの效果に期待するものに他ならぬがとかく消化吸收が困難で胃腸を害ひ易く　また服みにくいといふ難點があつた　然るに**ネオ肝精**はこの肝油の主成分を始め各種ビタミンを豊富に含有する上に從來肝臟療法として醫家に賞用される**貧血の特效劑肝臟ホルモン**及び一般虚弱体質の改善榮養補給に必要な**アミノ酸　カルシウム　グリコーゲン　コレステリン　燐化合物**等の重要榮養素を網羅含有するのみならず特に**ネオ肝精**の

**最も誇るべき特長は　牛膽汁の協力**であつて即ち強力なる脂肪溶解作用と胃腸機能强化作用により　從來吸收困難とされた肝油を完全に消化吸收する一方　特殊の殺菌作用により腸內容の腐敗を防ぎ榮養の吸收を助け造血機能を亢進し所謂肝油・肝臟療法の效果により單一肝油の企及し得ざる複合的治療能を充分に發揮する　しかも肝油特有の臭味　噯氣を伴はず服用容易にして小兒婦人の服用に適し藥價の低廉なる點等　本劑が特許製劑として近時益々旺んに治療界の賞用を博しつゝあり殊に胃腸機能の衰弱を來し易い暑氣に向つての好適劑として歡迎される所以に他ならぬ

**適應症**

惡性貧血・續發性貧血其他貧血性諸疾患
肺結核・肋膜炎其他結核性諸症・腺病質
榮養障碍・ビタミン缺乏症・慢性胃腸病
發育不良・過勞・早老
重病恢復期等

**錠劑**

二七〇錠　二・〇〇
一〇〇〇錠　六・〇〇
二五〇〇錠　一三・〇〇
他に粉末あり

**見本進呈**

ネオ肝精の御試用見本及び冊子新榮養讀本
この新聞名を記入して下記發賣元へお申込み次第送呈します

發賣元　株式會社　藤澤友吉商店

大阪市東區道修町・東京市日本橋區本町・京城府西小門町・奉天市大和區加茂町

---

# 痔

痔疾潰瘍特效劑

## ヘルミチン

本劑は古來火傷や創傷に偉效を奏した卵黄油性成分と特殊タール物質の配合劑であつて内外痔核・痔出血・脫肛・龜裂・痔瘻等を始め一般潰瘍・創傷・火傷等に對し消炎鎭痛乾燥の作用頗る迅速爽快に働き殊に痔疾の手術に代はる好療法として臨牀家の賞用旺んである

**坐藥**

五個　〇・四五
一〇個　〇・七五
三〇個　二・一〇
一〇〇個　五・〇〇

**軟膏**

一〇瓦　〇・四五
三〇瓦　〇・九〇
一〇〇瓦　二・〇〇
五〇〇瓦　五・〇〇

# 畏し尙武の思召から 晴れの天覽馬術
## 宮城內御馬場で行はる

【東京十日發同盟】陛下に拜す尙武の思召に畏くも皇軍の榮光更に輝く晴れの天覽馬術は十日午後二時から新綠映ゆる宮城內の御馬場において畏くも天皇陛下の親臨を仰いで行はれた、出場選手百三十名、大陸に三軍を綜率、武勲輝く寺內、畑、西尾、松井等の將星が第一班の光榮に感激しつつ手綱捌きも鮮やかに御前に進み、淸しく敬禮の後各馬乘りに覇し愛馬を御して退下、續いて第二班、第三班は順次に馬場馬術、野外障碍や壯烈なる乘馬障碍を行ひ第十三班では騎兵官の佐竹義勝少佐以下八名が何れも肤兜の武裝姿も凛々しく廣い馬場から松林を拔け小丘を越え障碍を跳んで突く御前を通過するかと見る間に一閃又一閃鬼神の一刀は忽ち假標を斬り突き壯絶さながら實戰を偲ばせ最後に相根健之助少佐指導の第十四班が出場約竹柵欅木から順次障碍を跳越え殊に一米四〇の丸太一番欅木を見事に突破すれば陪觀者一同その妙技に感激した畏くも天皇陛下には終始御熱心に御覽あらせられ御興いと御深く拜された、人も馬も唯感激のうちに妙技を揮ひ三時半これを滯りなく終了した、かくて陛下には天幕內の馬奈所に臨御一同に對し茶菓を賜ひ午後三時五十分御愛馬白雪に召され天機御麗はしく還御あらせられた

# 宮城前の廣場へ 莊嚴な聖域を造營
## 東京市が二千六百年記念に

【東京十日發同盟】皇紀二千六百年及び支那事變の記念事業として東京市では宮城外苑を整備し莊嚴にして崇高神聖なる聖域を造營するため豫て宮內省に工事の許可を申請中であつた所九日許可の通知があつたので市では賴母木桂吉氏市長就任の第一事業として近く豫算を市會に提出し工事に着手することとなつた 依つて谷川記念事業部長は十日その計畫內容を發表した計畫內容は工費三百萬円三ケ年計畫となつて居り二重橋前廣場に御親臨臺を設け前方に十万人を收容する廣場を造營する外、國民記念館和田倉門、和田倉橋の復原、記念樹六箇建設、道路の改良、園地の造營、記念噴水塔、楠公銅像前の池の修築等宮城前廣場の面目を一新し皇紀二千六百年の盛典に市民が心から皇室に御獻びを申上げようと云ふのである

# 黃塵を衝いて征く
## 五臺山進擊の影にこの勞苦 兵站部隊に感謝せよ

【○○九日發本社特電】五台山作戰は掃蕩戰であると同時に山嶽戰である此作戰に人知れぬ辛苦を嘗めて第一線部隊を援け戰果を運んでゐる我が輜重部隊の努苦は眞に涙ぐましいものがある、五台から五台山迄の距離は僅かに三十里足らずだが數十丈の斷崖に閉ぢ込められ道は一尺餘りの斷崖に埋もれて軍馬は勿論手ぶらでさへ歩くに困難で敵の道路破壞箇所あり絕壁の隘からは我が兵站線を狙ふ遊擊隊がゐる、一木一草すらない黃土高地帶に吹荒ぶ黃塵を浴び輜重隊は前進する、富士山の樣な五台山に大部隊の糧秣を輸送するその困難は言語に絕し瞬い、支那馬と驢馬の群が駱駝と續く、その上苦力の食料、驢馬には馬草までも又支那馬には秣草までも運ばねばならず、又苦力も疲れてふらくと倒れ勝ちだがこれ等苦力も皇軍將兵の情に感激して涙ぐましい進軍を共にしてゐる、一番强いのは何と云つても苦力部隊だ、彼等は毎食事時に配給されるメリケン粉の食物は勿體なくて喉を通らぬ、メリケンコを貯つて金を溜めると云つてゐる、彼等は吹捲る黃塵に泥黑になり激しい呼吸をなしつつ頑る勇敢に進軍を續けて行くのだ

# 皇軍の入城を待つ 聖地五臺山の僧侶
## 臺懷鎭陷落目睫に迫る

【○○十日發本社特電】第二次五台山掃蕩作戰の火蓋が切られてから僅か三日、吹捲くる黃塵と鬪ひ險阻な絕壁を蹴ち越へ總合を取り狙進擊を續け我が各部隊の精銳は早くも五台山近くを南麓より包圍し同地方の政治、軍事、經濟、文化の中心地たる台懷鎭の陷落も今や目睫の間に迫つた台懷鎭を中心とする一帶の山地に蟠踞する敵は第八路軍第八百二十師の第三百五十九旅、獨立新編隊二師、共產軍遊擊隊、保安隊、新編隊三師の一部等合計約四、五万と見られ 主力をなすものは共產軍第三百五十九旅中常に五台山を中心として蠢時代縣、五台縣等の廣汎な地區を遊擊し一般共產軍と比較して戰鬪力も旺盛で我が軍との交戰回數も十數回に及んでゐる、事變後に組織されて共產軍の訓練を受けつつある獨立新編第二師は兵力二千でその勢力も侮り難いものがあり、共產軍遊擊隊は京漢線方面から正太鐵道更に同蒲線北段に掛けて二、三万の兵力を動かし、北支に於ける共產軍の一大勢力を形成して居る、保安隊及び新編第二師は昨秋の第一次五台山作戰にて我が軍の大痛擊に

**潰滅の** 狀態である、五台山の天嶮を利用せるこれ等の敵軍は台懷鎭を活動の根據地とし又赤化政策の策源地として居たものでソ聯も早くからこの地方の共產軍に着目して指導官を入れ共產勢力の扶植を圖り數千年の歷史を有する聖地を一朝にして赤化の地獄と化して終つた、斯くて五台山地區の赤化に狂奔する一方彼等は常に山西、河北の省境を通じ天津租界等にまで魔手を伸ばし赤化を企て擾亂を行ひ我が後方擾亂に躍起となつたものである、古來北支の治安は山西省の治安に在りとも云はれ且つ山西省の

**平定に** ありとも云はれ清掃は依り爲されると云はれた程で今回第二次五台山掃蕩作戰の意義は實に大なるものがある、台懷鎭の陷落を目睫に控へ山西並に北支一帶の治安の癌であつた五台山地區を奪取して敵の本據を奪取する事は敵の北支治安攪亂工作に痛かしいとめを刺すものである、弘法大師が入山修業したと傳へられるこの聖地に再び皇軍の入城を待ち居る數千の佛教徒、ラマ僧が居る今次作戰には彼等を赤化の魔手から

**救ふべ** き宣撫工作班も從軍して居り數千年來の聖火は皇軍入城と共に再び燦々と五台山上に燃え上るであらう

# 淸宮樣、宮中三殿に 初の御參拜遊ささる
## 御發育極めて御順調

【東京十日發同盟】三月に御誕生あらせられた淸宮樣には天皇、皇后兩陛下の御愛撫を受けさせられ御順調に御發育、御風邪一つ召されず極めて御健かに渡らせられ宮內省の發表に依れば昨今御身長は五九・四センチ（一尺九寸六分）御體重五千四百五十五グラム（一貫四百五十九匁）に達せられこの頃は良く御笑ひ遊ばされて御機嫌麗はしく兩陛下には いと御滿悅の由に承はるが、十日御誕生御七十日振りに宮中三殿に初御參拜遊ばされた、この朝賢所には久邇宮、同妃、同大妃各殿下を始め皇族方御參列、三條掌典長以下奉仕し嚴そかな祭典が行はれ、淸宮樣には淸親王白の御衣を召され小倉御養育掛御抱き申し上げて午前十時賢所に成らせられ賢所、皇靈殿、神殿を御參拜あらせられ十時十分同所御退出遊ばせられた、同午前十時四十分 天皇、皇后兩陛下には湯淺內府、松平宮相、百武侍從長以下側近に謁を賜ひ御祝詞を受けさせられた

# 本島でも靑年學校 內臺靑年を訓育
## けふ府令で公布さる

豫ねて文教局に於て立案中であつた台灣靑年學校規則は十一日府令を以て公布即日實施された、今回制定された新規則は內地に於ける靑年學校教務制に準據して從來內地人靑年のみに實施してゐた本島に於ける靑年訓練所を廢止して靑年學校の名称の下に齋しく內台人靑年にも實施せんとするもので大衆靑少年教育に一新紀元を劃するものとして成果が期待されてゐる

### 振興を望む 島田文教局長は語る

國家興隆の礎石たる靑年を教育訓練することは我國に於ては從來非常なる努力をなし來つたが殊に今次の聖戰の目的たる東亞新秩序を建設すべき重大使命に在る時、靑年の教育指導は誠に現下の急務で內地に於ては本年度より靑年學校の義務制を實施し大衆靑少年の資質の向上を期するの大使命を思ふとき此際、齊しく內臺靑年に之を實施し島民資質の向上を期することは現下最も緊要なことでこの點を鑑み茲に臺灣靑年學校規則が公布された、本島に於ける大衆靑少年教育機關の確立を見たことは誠に國民資質の向上を企圖することとは我が國靑少年教育上に於て實に劃期的の事業であり、就つては本島に於ては從來靑年訓練所の名目下に內地人靑年にのみ實施し來り本島人靑年に對しては靑年團又は特別訓練等を施して來つたもので、內臺一體となり靑年の資質の向上を期する靑年訓練所は關係各位の御盡力によつて入所率に於ても亦成績其の他の事項に於ても內外地を通じて良好なる成績を擧げて來つたもので本規則制定を機會として更に內臺一體となり靑年學校の育成向上に努力されんことを望んで止まない

# 臺北州下の優良乳兒
## きのふ三十名を選び出す

台灣社會事業協會台北州支部では九日四時より台北帝大附屬醫院小兒科醫局に於て乳兒審査會を開催、審查員酒井小兒科醫局長及澤田、武藤各醫師並に同支部幹事中村社會事業主事、書記二名立會の下に愼重に審查、十九市街庄に於て開催の乳兒審査會參加者千四百二名中より市郡審查部に依り推選の上推薦し來つた八十二名のカルテに就いて慎重審查の上優良兒三十名を決定、六時解散した其の氏名次の通りである

水見一、小佐々京子、張慶和、村谷清、佐藤正範、保科みつ子、伊東仁、楢野良一、山中柔、佐藤治、峰朝子、邱正富、芥川汎、井手朝子、安村純江、門司浩、樽木日南子、林榮治、細井貞夫、何淑子、陳錦子、關藤英代、關八郎、張義雄、中馬ルリ子、陳國英、黃氏妙純、伊藤晴夫、內田ヒロ子、山下隆昌

# 密輸のモヒ
## 蓬萊丸で現品を取押ふ

阪神、大阪を根據とする大掛りな國際的麻藥モルヒネの密輸團事件の檢擧は一般よりその成行を注目されてゐるが北署でも逸早く密輸團の有力な一味と目される台北市永樂町三ノ七七張甲東(三)が仲間數名と連絡をとり去る五日神戸出帆の蓬萊丸に價格約三千円に上るモルヒネを積込んだとの急報に接したので直ちに水も洩らさぬ搜査網を張り氏家、余兩刑事に依り張甲東を檢擧し又保利、山本兩刑事に依つて仲間數名を取押へたが一方九日蓬萊丸が基隆入港と同時に同船を臨檢し前記モルヒネを押へ台北に引揚げ目下取調べ中である

# 反日言論を愼しむやう 責任者に嚴重申渡す
## フランクリン市參事會議長より

【上海十日發同盟】各地漢字紙の反日的言論取締に關して我が出先當局は工部局當局に對し屢々嚴重な申入れを爲し去る八日臨時參事會に於て、馬場總領事並に協議の結果工部局總辦フランクリン市參事會長並にホーン警務處長及びロバートソン氏と會見、反日言論の取締につき工部局において速かに有效適切なる處置を講ずべき旨嚴重申入れを行つたが、これに對し工部局も善處を約してゐたが十日午前九時フランクリン市參事會議長は共同租界內の外國人各國の漢字紙の編輯責任者を工部局に招致し時局に鑑み茲に注意し反日的言論は嚴に愼しむやう嚴重申渡した

# 楓港道路のバス 六月一日に開通
## 百六十一粁を五時間で

台灣の南部と東部との交通連絡は從來潮恆バス經營の潮州、恆春、潮州、楓港を經て州廳界に至る路線と、台東バスの台東、大武から州廳界に至る、南廻り線に見るのみであつたが 大武楓港間を結ぶ楓港道路の完成によりこの楓港道路にバスを運轉して距離を短縮しようとの計畫がかねてから台東バス、潮恆バス兩者に於て計畫中であつたところ道路の竣工式たる六月一日に前後していよいよその營業を開始することに決定した

從來のバスは潮州、台東間百九十一粁で八時間を要し料金も六円八十錢であつたのが楓港道路經由では全長百六十一粁即ち三十粁を短縮し時間も三時間節約して五時間と乘り料金は一円八十錢値下りの五円と云ふことに決定、頗る利便を增大するわけである

新路線は楓港道路の竣工に於て台東バスと、潮恆バスが連絡することになつてをり最初は本月中旬には開通豫定であつたのが區間料金の決定に不備の点があつたため、その修正に時日を要することになり六月一日頃とされるに至つたものである

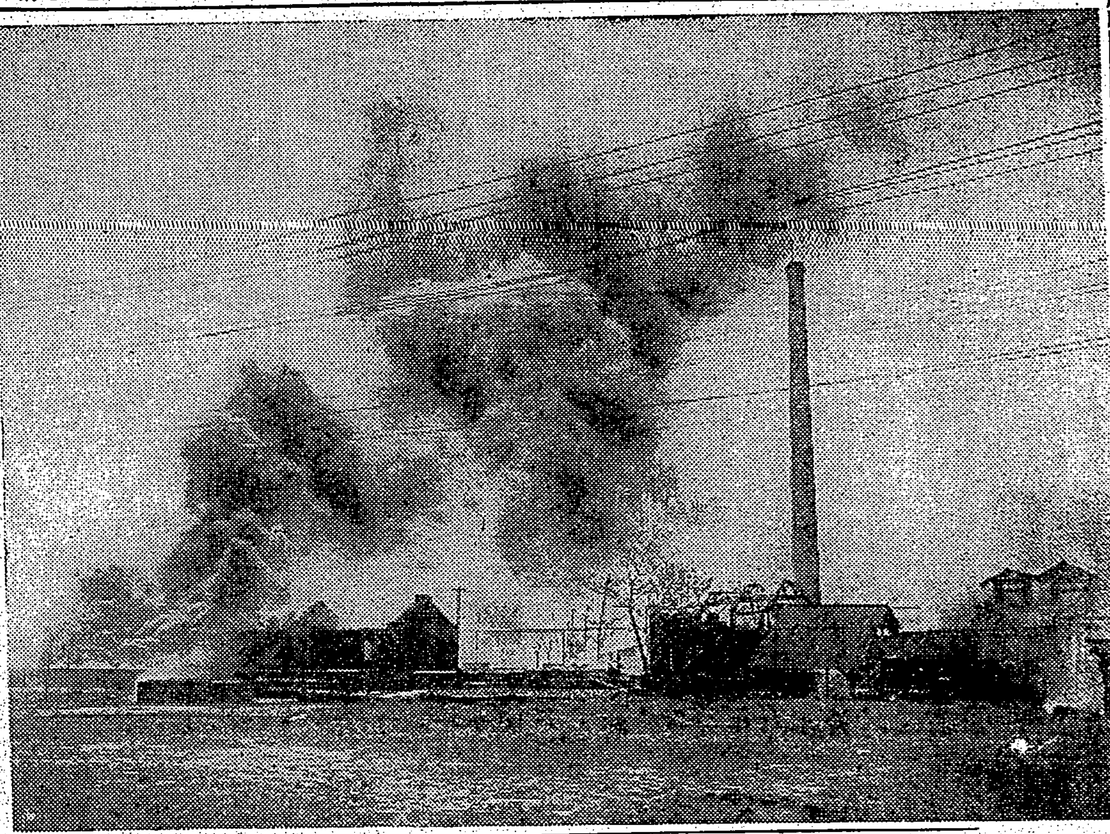

東京板橋のセルロイド工場爆發の慘狀

八日午前九時卅分頃板橋區志村小豆澤町八六五大日本セルロイド株式會社東京工場が突如爆發爆音は二回に亘り同所が燃燒し白煙濛々と天に沖し物凄い慘狀を呈した ―△寫眞は爆發現場▽―

# 小磯拓相この頃 南進策のお勉强
## 新知識注入の補佐役も任命

【東京十日發本社特電】大臣一年生小磯さんは就任以來拓務行政、拓殖政策に積極策を表明して大童の勉强振りを示してゐるが、先づ積極政策遂行には勉强からと南洋方面の邦人活動狀況、蘭領の移民狀態、各植民地の狀況の資料を集めて首をつきこんでゐたがこの程拓相の新知識注入の補佐役として德川義親侯の御聲掛り(?)で拓務省囑託として發令された、又目下支那方面視察旅行中の明大講師藤江利雄氏も歸京を待つて囑託になる事になつてゐる、この若き二人が小磯拓相のブレーン・トラストとして知識を吹込むのであるといふのである、某氏は目下拓務省外研究員で英國オックスフォード大學卒業の新進學徒、拓相宅とは家向ふで常に拓相の側近にあり主として外國の新聞雜誌、その他の刊行物にある日本の海外發展に對する諸外國の關心、又邦人の活躍狀況を研究、藤江氏は滿蒙及び支那方面の植民政策に就て各方面の資料を蒐集し拓相の手足となつて海外に、大陸に積極政策の實を擧げようと云ふのである

# 日、滿、支三國實業大會に 廣東からも代表
## 楊、馮兩氏きのふ來臺

【廣東十日發同盟】新東亞建設の意圖に燃ゆる日、滿、支三國の經濟提携を企圖する三國實業大會は來る十七、八の兩日滿洲國新京に開催されるが最近益々更生したる更生振りを見せてゐる新廣東からもこれを全面的に支持するため廣州治安維持會民政處政務科長楊吉祥氏廣州市商會副會長馮俠氏の兩代表を送ることになり十日午後一時飛行機で出發台灣經由新京に向つた

### 華南に於ける 聖戰を結實させたい
#### 鐵道ホテルで楊吉祥氏語る

滿洲國新京に於て開催される日、滿、支實業大會に南支代表として出席する廣東治安維持會民政處政務科長楊吉祥氏並に廣州市商會副會長馮俠氏は十日午後四時台北着鐵道ホテルに入つた、兩氏は十一日台灣神社に參拜をなし、小林總督、兒玉軍司令官を訪問、終つて陸軍病院に白衣の勇士を訪れ慰問を行ひ、十二日早朝の航空便で福岡經由 新京に 向ふ豫定である

楊吉祥氏は五年前我が東大法科を卒業、歸國後南京政府司法院に入り判、檢事を歷任したが今次事變勃發するや再び東京に行き、本年三月、廣東治安維持會に迎へられて民政處政務科長の重職に就き治安確立に寧日なく活躍した靑年官吏、馮俠氏は廣東實業界の重鎭で始めての來台である、鐵道ホテルに訪へば楊氏は流暢な日本語で朗かに語る

本日御國を訪問し御國の皆様と親しく お話す ると云ふ事は私にとつて身に餘る光榮であり、殊に日本には多年の學生生活を經驗してゐるので全く私の故郷の如く思はれて特知の皆様と御目にかかれる事を今から樂しみにして居ります、今回日滿支實業大會に華南の代表として出席する途次立寄り日本の制度文物を視て歸國した曉には之等の制度を華南に移し御國が多大の犧牲を拂つた華南に於ける聖戰を結實させたい所存であります 廣東治安維持會は成立して日尙淺く然も今や治安確立され百萬の 住民は 安んじて其の日其の日の業に勵み從前の蔣政權の政治下におけるとは全く面目一新したと云ふ事は是偏に皇軍の宣撫と指導宜しきに依るものと感謝して已まない、茲に御國の朝野に對して深甚なる敬意を表する次第であります、容共抗日を以て立つ蔣政權の偶裝宣傳に迷はされた中華人民は今や迷夢から醒めて本當に東亞永遠の和平の爲に日本の聖戰の眞義を諒得し、目下復興建設に寧日なき有樣で、とりわけ其の面に當る私共としては何卒日本の厚意に應ふる意味に於ても身命を賭して 建設に 邁進する考へであります、何卒日本の皆樣が同文同種の此の兄弟國を手を取つて救へ導き共に東亞建設に協力し人類平和の爲に人間としての崇高なる義務遂行に努力して頂きたいと思ひます、民衆に見放され、經濟的に行詰つた蔣介石の運命はさう永くはないと思ひ結局下野し亡命せざるを得ないと考へます

(寫眞は白服が楊吉祥氏、黑服は馮俠氏)

# 奇緣二重奏譚
## 渡邊春林二等兵の敎育係は 臺北出身の鹽澤君

第一ダンスホール榮子渡邊榮作君の養子となり徵兵檢査には見事甲種合格、静岡の○○部隊に入營せる渡邊春林(彰春林)君の「本島人靑年入營」の一篇は既報の如く華やかな話題を供したが、此の渡邊二等兵の新兵教育を擔任することとなつたのが全く奇緣といふのであらう、同鄕で而も總督官房勤務の鹽澤喜兵見習士官(官房調查課)であつた、新兵教育係となつた鹽澤見習士官は偶々本紙によつて渡邊二等兵の事情を知ると共に臺灣で生れて臺灣で育つた自分の使命としても本島人出身の最初の入營者たる渡邊二等兵のため出來るだけの指導訓練を施し立派な帝國軍人としてやりたい而も渡邊は自分と同鄕の静岡縣富士郡富士町とは全くの奇緣であると驚いてゐる と父君の許へ通信を寄せてゐる、尙鹽澤見習士官の長兄喜彥君(臺水港製糖)は野々木部隊の勇士として海南島で活躍して居り、嘉積攻略の際は小林總督から贈られた日章旗を城頭高く打樹てて感激の萬歲を唱へたとのことで、日露役の勇士父君の喜代作氏も父子二代報國の務めの出來ることを喜んでゐる

# 基隆の船火事
## 石油三百罐に引火

【基隆電話】十日午後九時三十分基隆市元町松記汽船會社基隆出張所前に繫留中の松隆汽船所屬、市內福德町三ノ六八楊九抜船より突如發火火焰は々として港の夜空を焦したが市尹初め水上署、消防組、靑年團等出動して十時過に漸く鎭火した、原因は調査中であるが同船積載の日石より花蓮港へ運搬の石油三百罐が炎上したもので通行人の煙草の火が引火したものと見られてゐる、損害は調査中であるが石油は全部燃えた模樣

# 蘇澳金比羅神社の大祭

【蘇澳電話】蘇澳金比羅神社十日の大祭は日本晴の好天氣に惠まれ早朝より參詣人參道を埋め午前十時より神殿に於いて盛儀はとり行はれ大井郡守祭官幣供進使として參向、服部社司より修祓あり幣帛供進祝詞を奏し各參列者の玉串奉奠あつて十一時式は終了したが漁村には神輿の渡御あり數台の樽神輿練り奉納相撲映畫會等あつて終日賑ひを呈した

### 定期航空

△內臺定期航空(下便)機は十日午後五時三十六分臺北着、乘客は次の通りである
具志堅光子(錦龍)、具志堅芳子(同)、北川淺吉(同)、岡本義雄(同)、金川ヒデ

### 船だより

大和丸より (來航日本郵船) 航海、南風稍强く十一日午後二時半基隆着
港外着の豫定、急逝せられた曾根原港務部長遺骨、西村氣象臺長、末永基中醫事試驗場長、基隆新聞松岡社長、菊元重田榮治、川上日水社長、鐵道協會第二班四十四名 その他の諸氏(十日着無電)

### けふの天氣

△臺北地方 南西の和風晴後曇雨
△北部地方 南西の和風晴後曇雨
△昨日の氣溫
最高 二九・二度(午後二時)
最低 一八・六度(午前七時)
(臺北氣象臺發表)

新時代の貯蓄 新種養老保險 千代田生命

大船スペクタクル 若人が闘ふ感激のクーリンヒット 佐々木康監督 愛情部隊 大船文藝巨彈 上原謙 三浦光子 夏川大二郎 槇芙佐子 三井秀男 共演
凄い！當りだ サア出た大松竹の制覇番組
雪の赤倉大縦走ロケ敢行 井上金太郎監督 三味線異色大作 月夜鴉 主演 高田浩吉 飯塚敏子 藤野秀夫 伏見直江
堂々十一日封切 松竹直營 タイゲキ

女自雷也 市川春代 鈴木澄子 大友柳太郎 主演
鉄窓の應召兵
十一日封切 大毎台日ニュース 芳乃館

十一日より四日間 松竹大船特作 妻を怖がる夫 齋藤達雄 坪內美子 水戸光子
松竹京都特作 雨降り峠 坂東好太郎 伏見信子 久松三津枝
二〇錢 第二世界館

廣東市長堤大馬路 兵站旅館 廣東ホテル
常館ハ一般地方ノ御方モ自由ニ御宿泊出來マスカラ何卒御利用ノ程偏ニ御願申上マス御宿泊ニ關スル手續ハ當方ニ於テ致シマス
御申込所―臺北 新喜樂(電二〇四一) モンパリ(電二五三二) 公會堂食堂(電四三四七)
廣東行從業員募集！
事務員 料理人 食堂ボーイ 和食 ホテル 男女共內地人 十數名
面會時間―十一、十二日午前中
場所―臺北市公會堂食堂事務所
廣東ホテル 廣東モンパリ支店

臺北市新起町一ノ三(西門市場路切前) 澁谷齒科醫院 電話二一八八九番

元園町川端第三水門東 御會席料理 竹巴 電話五一三五 御宴會は特に勉强

# 全臺北團陣容決る
## 監督に大陸、小橋、主將三山　團長には安達氏を推薦

今夏の都市對抗野球豫選に全台北團が出場の運びとなつたことは既報の如くであるが、十日午後榮町の鐵道部倶樂部に鐵、專賣、遞信の參加選手及幹部が集つて第一回の打合せ會を開き監督、主將等を決定した、まづ監督には本島野球界を日本的のレベルに進めた功勞者とも云ふべき大陸、渡邊を推し之を鐵團全盛時代に大陸の女房役として名捕手振りを謳はれた小橋が補け、主將は現鐵團主將三山と決定した、主將は本島球界としても先輩であり神宮出場の際も渾身の鬪志と名闘に恐れられたOBの田中傳を推す向もあつたが、當人が勤務の都合で之を辭退、沈默斷行の名三壘手三山が全軍を統率することになつた譯である、さて既報の團長であるが、之には專賣局の安達を各員一致で推薦した、安達氏は目下出張中とかで留守であるが歸任を待つて承諾を得次第正式に決定を見る筈である、尚マネージヤーには現鐵團の細井マネージヤーが當る事となり、練習は十日よりの豫定であつたが何分永い間ボールから離れてゐたことゝて用具の準備等に手間取り十五日から帝大、高商のグラウンドで開始することとなつた

# 大衆デー目蒐けて早くも人の山
## 物凄い夏場所の景氣

【東京十日發同盟】興亞聖戰下大相撲夏場所は愈々十一日から蓋を開け向ふ十五日間東兩國の國技館で內地相撲の熱戰が展開されるが大日本相撲協會ではこれに先立つて十日午前十時から國技館に恒例の盛大な土俵祭を行つた、竹下會長以下關係者多數參列古式に則つて式を行ひ終つて十數組に分れた呼出連は觸太鼓の音も勇ましく初夏の帝都の街々を新市內にまで觸れ廻つた、初日は恒例により五十錢均一の大衆デー、壘席は十二錢、但し土俵を外に前日から詰まり今日の一番乘りは遙々四國から上京した森岡德次郎さんといふ六十六のお爺さん、次に控へた川崎市の山口米治さん「年はとつても相撲だけは」と御持參の酒で盛り込み戰術、わんさと詰めかけた觀衆は電車通りまで溢れ十五日間初の夏場所は物凄い前景氣である

## けふの好取組豫想

**鹿島洋—鯱ノ里**　初顔合せの元關脇同士で興味ある一番である、四ッは鹿島の右に鯱ノ里の左で喧嘩四つ、鹿島はいい處を立つて右でも左でも喰ひたら例のスピードでグングン寄切つてしまふ處であるが鯱も前年末頭と寄り合つた程の強者であり殊にまともに寄り合へば不利とは承知の上上手か下手から投を打ち崩してから寄り返へすか投の打合ひになると鯱に一日の長があるが結局鹿島が元氣一杯の寄り身に六分の強味があり相だ

**旭川—五ツ島**　元氣一杯の五ッ島還味の旭川得意はこれも旭左、五ッ右の喧嘩四つ、立合に五ッ島が右を差し左からおつつけてグングン出れば問題はないが旭川が得意の中身になつてじつくり構へると面白くなる、一息入れてからの技のかけ合ひになると何をするか判らない旭川の術中に陷入るかも知れないが最近の旭川の元氣では案外簡單に押切つて五ッ島の勝となるのではないか

**玉の海—笠置山**　場所毎に笠置が寄る玉が殘して寄り返す笠置が殘る、玉が投を打つと手に汗握る大熱戰を演じてゐる、結局玉の投が極つて四勝、笠置が寄切つて三勝と七回顔が合ひ、今度笠置が同點にするか玉が引離すかと云ふ一番である、立合は笠置に數段巧味があるからまづ左を差して右からおつつけて寄るだらうがここで玉が殘して上手投を打つと笠置苦戰は免かれない、一氣に寄切つて笠置手間取つて玉の海の一番である

**羽黑山—綾昇**　綾昇は羽黑に惡いらしく元氣な時でもあつさり押切られてこれまでは三勝三敗、いい處がない取る羽黑の左に綾は右四ツで大切には羽黑には綾の足搦もものは云はなかつた譯であるが、綾昇はなまくら四つで左でもいいのであるから何れにせよガップリ四ッになつて褌を引き合ふと羽黑は餘程警戒を要する羽黑が立合の粗雜な綾昇に左を覗かせ右で前褌をとつてしまへばそれまでの話である

**龍王山—鏡岩**　龍王山が徹頭徹尾突張れば面白い相撲とならう、但しここで龍王が例の癖で一つ叩けば老巧鏡が何で見逃がさう、突張つて殘れば差味に來られるは定石、組むと鏡の左に龍王の右であるが鏡は右でも左上手を引付て例の寄身は天下一品でまづ龍王に分がない、ただ龍王の元氣一杯な突張りに期待するだけである

**前田山—兩國**　前田が立合から遮二無二突張つて兩國の張手を右で左でも入れたらすぐ吊身に出れば勝負は案外餡つ氣なく片付くが兩國が殘して廻り込むと可成りウルサイ相撲になりさうだ、然し兩國の勝味は何れにせよ捨身の一手にある事は云ふまでもなく足癖やうつちやりを警戒しつつ寄合へば無論強味のある前田の勝が土俵際にじつくり割れれば問題はない、ただ前田の相撲は軍

## 早帝二回戰

大接戰を演じて遂に二—二の引分に終つた早帝二回戰の八回裏早大三好投前バンドで一壘に憤死

# 相撲むかし話（下）
江口福來

### 双葉山の師匠

横綱双葉山の名は、天下に高い。双葉山に關する限り、好角家にはすべて、知れ渡つてゐるやうだところが双葉山の師匠の立浪については多く傳へられない、立浪が一年寄から、取締になるまでの苦心も傳はつてゐない

立浪は、力士名綠島、もと年寄春日山の弟子で、雷の一門、小結にまでなり、小兵寄と云はれ、大阪の横綱若島をやぶつたことがあり、それを喜んだ師匠春日山は、發狂したといふ、その位のことは知つてゐるものもあるだらう、だが、年寄としての苦心は傳はつてゐない

力士時代の綠島は、決してめぐまれてはゐなかつた、常陸山梅ケ谷の全盛時代だから、從來が深山、綠島は梅ケ谷組に屬し、横綱梅ケ谷、大關太刀山（のちに横綱）大關國見山、國見王寺までは只だ小結だけが、時々三役となつたが、それさへ、多勢で爭ふただ一つの役力士の地位だつた

もつとも、綠島の實力は、決して横綱だとか、大關だとかいつたものではなかつた、せいぐ出世しても關脇までの力士だつた

彼は、おつさんと呼ばれ、演説上手として知られ、力士時代に、兩國（今の出羽海）綾瀨（前代溪川）淺の音（今の振分）と共に、新樺倶樂部事件の力士代表だつた

年寄立浪となつてからも、はじめはやはり不遇だつた、溪川、振分と二人隣合し、わづかばかりの弟子をひきゐて、小相撲で、地方巡業をした、その時の大關が、大場所の番附では幕尻か十兩あたりにゐた大ノ里（溪川の弟子）大ノ高（振分の弟子）で三年寄協合と云つても、立浪にはまだ有力な弟子がなく、散々たるものだつた

そのうちに、象六山といふ力士が、十兩になつたが、これも、ものにならず、また、溪川と振分とは、兩國の出羽海組合に誘はれて、出羽海組合に參加し、大ノ里は出羽海部屋力士となつて、大關にまでなり、溪川も振分も檢查役になつたが、立浪一人は、置いてきぼりをくつた形で、振はなかつた

だが、立浪はさうした間にも、弟子の養成を怠らなかつた

大抵な年寄は相當に弟子のある年寄は、不動の部屋を持つてゐた、が、立浪の不遇時代には、ちやんとした部屋がなかつた、地方巡業を了へて歸京する時、あはてて家を借りまた旅に出る時、部屋をたたんだ

安住の家がなく、背景の大勢力がない立浪ではあつたが、弟子の養成には、身命を擲つて從事した

天は、斯うした立浪を、遂に見すてなかつた、思ひもかけぬこの小部屋から、不世出の横綱双葉山が生れたのだ

立浪の後援者に、安田がゐつた立浪の趣味は、碁と、演説と、盆栽いじりだ、立浪の家には、盆栽が山のやうにある

### 小屋掛け時代

國技館が出來て、もうかれこれ三十年になる、だから、小屋掛け時代は、三昔前で終つたわけだ

私は今でも小屋掛け時代を、なつかしく思つてゐる、大抵、回向院の境內であつたが、兩國橋際の川端のこともあつた、天幕張りの小屋で入場人員は三千人位のものであつた、土俵の周圍は十間になつて居り、そこが一等席、そのずつと後に、棧敷があり、棧敷の數は甚だ少なかつた、棧敷が、土俵の際まで近づいたのは、國技館が出來てからだ

天幕は、少し位の雨なら堪へたけれど、本降りになると、天幕のあちらからも、こちらからも、ぽつりぽつりと雫がたれはじめ、外で、雨に當れるより、却つて始末が惡い、雨が降ると入れ掛けになり、入れ掛け札をくれる

風の吹く日も、相當厄介だつた殊に川端の小屋は風當りが強く、天幕があふられ、塵が舞ひ込み、觀客ごみだらけとなる

土俵に屋根のあるのは、小屋掛け時代よりもつと前の、露天時代の遺風かも知れないが、小屋掛け時代にも、この屋根は、相當役に立つた、第一この屋根のおかげで土俵が濡れない、第二入れかけ前の相撲を、雨にも取り進めることが出來る、第三小屋の中の濡れて困るものは、土俵の上に積んで濡らさずにすむ

入れかけは、大抵、中入前に降り出した時で、中入後になると、入れかけをしない時が多かつた

小屋掛け時代は相撲の興行は全く、天氣に左右されたから、年寄の天氣豫報知識も進んでゐた、先代尾車などは、その方の博士格で、尾車が、降ると云へばきつと降つた、降らないと云へばきつと降らなかつた、尾車は殊に、傑出の處で、天氣を豫想するのがうまかつた

今は、相撲見物にも、着飾つてゆくが、小屋掛け時代には、いつ雨に降られるか判らないし、履物も汚くなつたりに、こりが惡いから、誰も、いい着物を着てゆかなかつた、女の見物も甚だ少なく、それも殆ど年配で、素人の女は先づ無いと云つてよかつた

今の國技館は、ざつと二万人の見物を入れることが出來るが、小屋掛りの時は、三千人位のものでそれもなかく滿員にはならなかつた、一日千人位の見物が普通だつた、先代根岸治右衞門が、今の國技館創立の案をたてて、二万人も入れると云つたら、大抵の年寄はビックリし、根岸め氣が違つたのぢやないかと云つたものだ

それが、全盛時代となると滿員の入場の出來ないものさへ生じ、十日の興行が、十三日になつても足らず、遂に十五日興行となつた夢のやうだ

小屋掛け時代は、上記のやうに雨が大敵だから、雨氣も敵愾されほんとに降り出さないうちは、雨戸を、木戸から中に入れさせなかつた、どんなに降りさうでも雨は豪雨に撃け、三ぷらで入場したものだつた（をはり）

## バッヂ快勝　對ペリー庭球戰

【ホワイト・プレーンス發（ニューヨーク州）同盟】世界庭球界の最高峰としてファン刮目裡に全米に庭球行脚を續けてゐるバッヂ（米國）ペリー（英國）の兩プロ巨頭三十六回戰の最終戰は八日當地において擧行、バッヂは八對六、六對三とストレートでペリーを退け流石の大會戰も遂にバッヂの二十八勝八敗でバッヂの快勝に歸した

## 奉納硬式庭球

建功神社奉納硬式庭球試合のダブルス一、二、三次戰殘りの分は來る十三日（土）午後一時より台銀コートで行ふ由

## 地方近事

### 北斗

▲春季總會　臺中州北斗郡田尾庄各部落振興會の本年度春季總會は左記日割に依り、田部郡守、吉村庶務課長、三浦視學等が臨席し、華々しく開催されると

△五月八日午後八時半より打簾第一、同第二、五月九日（同）曾厝崙、饒平厝、五月十日（同）舘平、舘平新生、小紅毛庄、五月十一日（同）小紅毛庄新興、五月十二日（同）海豐崙、五月十二日（同）柳樹湳、五月十三日（同）溪子頂、十張犁、五月十五日（同）田尾第一、同第二、五月十六日（同）三張犁

各部落振興會の役員懇談會を左記日程に依り擧行される

△五月六日（午後一時より）饒平厝、五月七日同、三張犁、五月七日同、曾厝崙、五月十八日同、舘平、五月十九日同、舘平新生、五月二十日同、海豐崙、五月二十一日同、柳樹湳、五月二十三日同、十張犁、五月二十四日同、溪子頂、五月二十五日同、田尾第一、五月二十六日同、田尾第二

### 苗栗

▲健康週間　健康週間に呼應して苗栗郡役所が主催一般民衆に呼掛け趣旨の徹底を圖る目的にて左記日割を以て夫々行事を擧行する

△第一日（五月二日）環境衞生改善運動の日　苗栗街內檢診場所にて邱、謝、徐、彭、四醫師が夫々衞生思想一般に關する講演會を催す

△第二日（五月三日）接客業者日本の日　氏家、邱二醫師が營業上に關する衞生講演

△第三日（五月四日）防疫強調運動の日　氏家、邱、謝二醫師が傳染病及寄生蟲豫防一般に關する講演

△第四日（五月五日）母性乳幼兒、兒童の保健運動の日　氏家醫師（邱、謝）兩醫が母性乳幼兒保護に關する講演

△第五日（五月七日）榮養改善運動の日　氏家醫士が榮養改善に關する講演

△第七日（五月八日）結核豫防運動の日　邱、謝、徐、彭四醫師が結核豫防に關する講演

# 選拔圍碁リーグ戰（第十局第三譜）
本社主催

二段先番　矢野益義
初段先五　松林茂比古

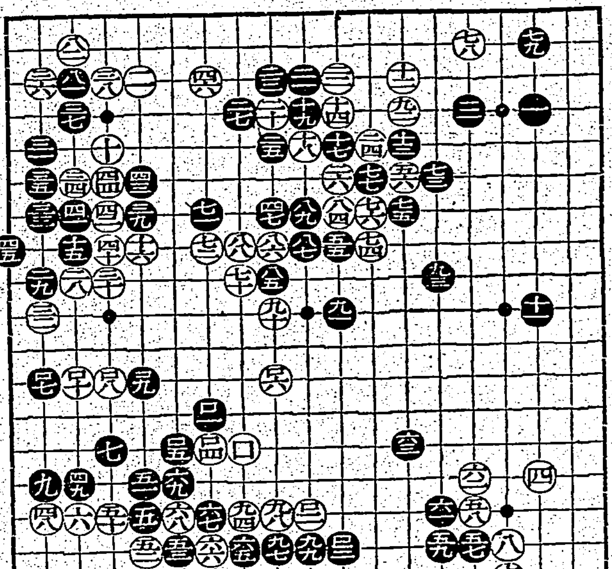

●七一わ七　○七二わ八　●七三へ六　○七四ち八　●七五と七　○七六ち七　●七七ち六　○七八ほ二　●七九ほ二　○八〇と六　●八一れ三　○八二れ二　●八三ち六　○八四り七　●八五る九　○八六る八　●八七ぬ八　○八八を八　●八九ぬ七　○九〇る一〇　●九一り一〇　○九二と四　●九三へ九　○九四を一六

●九五か一七　○九六わ一八　●九七る一七　○九八る一六　●九九ぬ一七　○一〇〇を一四　●一〇一わ一三　○一〇二ぬ一六　●一〇三り七　○一〇四わ一四　●一〇五か一四　○一〇六る一二　●一〇七そ一二　○一〇八た一二　●一〇九よ一二　○一一〇れ一二　●八三　七七ノ所劫トル　○八〇ノ七六ノ所劫トル

觀戰記　稻澤克忠

前譜七〇に對し七一も自眼を繼備しつつわ九の頂け味を覗つたのであらう、白七二も當然の應手でここに於て黑は前譜五三の意思を繼承し七三と續ねて中央白軍に迫り旁々右邊に黑の陣地を構築する企圖となつたのである、それが九三迄、白九四と切りを入れて左下隅の黑軍と下邊中央の黑軍に肉薄しあはよくば一氣に勝ちを制せんと企てた以下嚴しい攻擊に移つたので黑軍は眼形を作るべく懸命の努力は拂はれたのである

# 享保仇討　譽の貞婦（6）
一龍齋貞鏡演　丸岡三樹三繪

### 拾つた男（二）

舎人が部屋へ入ると、三人の子供も父の歸りを待ちかねてをりましたやうす

『お父樣、お歸り遊ばせ』

『イヤ大儀しくいたしてをつたか…時に伴尾、不在中誰も見えなかつたか』

『何誰もお見えになりません』

『左樣か。イヤ人の師ともなつてをると、外出いたしても何となくそれが氣にかかり、以前の如く悠々と一日遊ぶこともならん、就ては其方未だ食事前であらう、その折は腹でもあるが冷めぬ內に喰べろ、俺も一杯飲む』

『左樣でございますか、それでは……』

といふので早速お膳を持出し、酒をつけて參りました。丁度日の暮れたばかり夕飯時でございます三人の子供は行儀よく並んで御飯を食べる、伴尾は良人の酌をしながら三人の子供の世話をする、至つて貞淑でございます。母親なればその子供達も良くなりますなら、子供の良くなるのも惡しくなりますのも母親の教へによるとか申します。

此の伴尾は谷春齋といふ醫者の娘でございますが、十六の時に舎人に嫁し、間もなく三人の子を擧げました。前申上げた通り、土佐家の繪をよくいたし、太師流の書法を會得し眠る能筆でございます

それに歌も詠めば漢詩も作る、その上鼎流の薙刀をよく使ひ、淺山一傳流の小太刀に至し、もう一つおまけに絕世の美人、女がよくて藝が出來て、その上心立ても美しく、良人に仕へて貞節を盡す、こんな婦人は滅多にございません。さて食事も終り、伴尾の茶てた茶を喫して、舎人は膝をすすめまして

『お頼ひ申します、お頼み申します』と台所で案内を乞ふ者がありまする。下女のお竹が出て見ると、薄暗い處に突立つてゐる一人の男、年頃二十二三になる浪人態の男、汚ない人でございますから

『何だねお前、乞食なら乞食らしくするがいい。お頼み申しますなどと云つて、乞食のくせに案內を乞ふ奴がありますか』

『イヤ、手前は御合力を受ける爲にお訪ねいたしたのではございません。どうぞ先生に、先刻土手際にて御目通りをいたした浪人者が見えたとお取次下さい』

『左樣ですか、どうも失禮をいたしました……あの旦那樣、お客樣でございます』

『誰が參つた？』

『先刻土手でお目にかかつたと申して、何でございますか御浪人がおいでになりました』

『土手でわしに會うた者だと？　コレ／＼、まだ若い男ではないか色白の至つて上品な、先づ美男と申すべきか、然し私の鑑定に誤りなければ、衣服なども甚だ粗末であるが、何處となく氣品い人物ではないか』

『さうでございますかしら、只も汚ない人でございます』

『直ぐに此方へ上げろ』

傍から聞いてゐた妻女の伴尾が

『貴方、何でございます？』

『イヤ、只今こそ參れば判る』

暫らく經つと下女の案內で參りました彼の人物、次の間へ手をついて頭を下げ

『先生、先刻は危ふき處をお救ひ下され、有難く御禮を申上げます。その節御姓名を伺ひたく存じましたが、何と申しても御姓名をお洩らし下さらぬゆゑ、何れのお方かと存じ近頃御無禮ながらお跡を慕うて是まで參り、此方へお入りになるを見屆け、近所の者より承りますると、御都流の劍術を御指南なさる山本舎人先生とのことに、早速お訪ね致しましたが御懇志の段重ねてお禮を申上げます』

『イヤ、御叮嚀な御挨拶痛み入る僅かなことを德といたして、わざわざ是まで出向かれた段恐縮の至り、時に御自分は何れの御浪士でござるか』

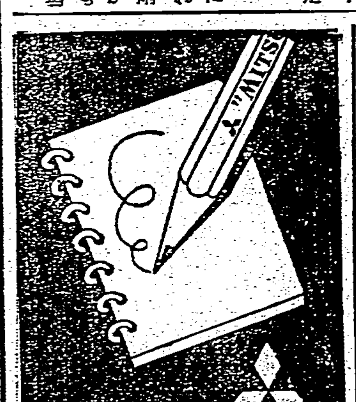

三菱鉛筆

富質廉壽　現金問屋

雜貨卸　田組興商店
名古屋市中區南大津通リ一ノ五
振替名古屋七七　電話本局二七〇一
カタログ御申込次第送呈

非常時向特別新製　訓練靴
皮は極上等のボックス　堅固無比
文數十文ヨリ十一文七分マデ同値
御注文の節はお忘れなく文數御記入下さい
大特價　壹足　金八円五十錢

◎海軍挑下式改造靴　大發賣！
本品は中學生用勞働用として各地より絕讃を受け弊店一手販賣品なれば是非御批判を願ひます
海軍挑下短靴　一足　三円八十錢
陸軍挑下編上靴　一足　三円八十錢
青年團訓練服（非常時軍國青年の活動服）
青年團服被際ノ奉仕値段、鑛物染國防色
青年團服特別極厚地　一着　四圓九十錢

各種革靴卸問屋　名古屋市千種區千種本町七ノ五
伊藤貞一商店　振替名古屋一四六三番
カタログお申越次第發送致します

新興！　ウエル萬年筆
¥1.50以上

ダイヤモンド・インキ　2オンス　25セン
商工省主催　代用品工業振興展覽會　鑑查合格

頭の加減の悪い人
年中、頭痛藥が手離せぬ…催眠劑を服まないと寢付かれぬ…いつも頭がボンヤリして仕事が手につかぬ…精力や根氣が弱い…かういふ慢性神經衰弱症狀でお困りの方には、直ちにノーソで病氣の根原を治して下さい。ノーソは、その名の示す通り、貴重な腦神經細胞の原基成分を悉く網羅した劃期的の生理的強腦劑です。從來のマヒ本位の頭痛鎮靜劑と全く違ひ、服めば服むだけ頭の榮養が充實し、疲勞がしんから一掃されて頭腦が強健明快となる今迄にない積極的の治療劑です。その快速な奏効は、既にお試しの皆樣から非常な感謝を受けてをります。どなたも早速用ひて病苦を一掃しハツラツと國民的總力戰に參加して下さい。
▼頭を使ひすぎる職業の人
▼勉強で疲れ易い學生
▼神經衰弱不眠症頭痛の人
▼頭痛ノボセ眩暈に惱む人
▼記憶力思考力の薄れた人
▼小人恐怖症意志薄弱の人
▼ヒステリー、憂鬱症の人
新明腦劑　腦素　ノーソ
試藥送呈
ノーソの優れた藥効をお試し願ふため目下試供品頒布中です。左記へ今すぐハガキでお申込下されば、試藥に詳細說明書（十田醫學博士校閱四六判六十頁）を添へ送呈す
十日分金二圓　十七日分金三圓　三十日分金五圓　七十日分金十圓
特殊專門藥につき行亘らぬ藥店もあります。御近所に品切の節は前金で左記發賣元へ御注文あれ（送料不要）但し代引は實費申受く。
發賣元　東京市淀橋區馬道三丁目廿番地　和田藥化學研究所　振替口座東京八六五五番　電話根岸三六番・一四二番

颯爽たる近代人の身嗜みには！

レートフード
御婦人は輕快な身嗜みに！
殿方はおヒゲ剃り後の整容に！
肌色 ★ 白色